Approved For Release 2004/02/23 : CIA-RDP83-00418R000300150002-6

INFORMATION REPORT INFORMATION REPORT

CENTRAL INTELLIGENCE AGENCY

This material contains information affecting the National Defense of the United States within the meaning of the Espionage Laws, Title 18, U.S.C. Secs. 793 and 794, the transmission or revelation of which in any manner to an unauthorized person is prohibited by law.

C-O-N-F-I-D-E-N-T-I-A-L

25X1

COUNTRY	Finland	REPORT NO.	25X1
SUBJECT	March-April 1955 Issue of Merkkituli, a Publication of the Finnish Democratic Youth League (SDNL)	DATE DISTR.	13 June 1955
		NO. OF PAGES	2
DATE OF INFO.	25X1	REQUIREMENT NO.	25X1
PLACE ACQUIRED	25X1	REFERENCES	
DATE ACQUIRED			

SOURCE EVALUATIONS ARE DEFINITIVE. APPRAISAL OF CONTENT IS TENTATIVE.

25X1 1. Available (in Finnish) of the March-April 1955 issue of Merkkituli, a publication of the Finnish Democratic Youth League (SDNL). This issue of the publication consists of 54 pages, numbered 82 to 135. It was prepared for the use of delegates to the Fourth Congress of the SDNL and the Finnish Democratic Pioneer League (SDPL), which convened in Kotka from 8-11 April 1955. Delegates to the Congress were instructed to familiarize themselves with the contents of this issue of Merkkituli and to take a copy of the publication to the Congress.

2. The contents of the publication include:

a. A welcome to delegates attending the Fourth Congress. (Pages 82-84)
b. The general program of the Fourth SDNL and SDPL Congress. (Page 85)
c. Program of SDNL activities. (Pages 86-92)
d. Resolutions adopted at the Fourth Congress, in accordance with the proposals made by the SDNL Working Committee. (Pages 93-96)
e. Proposal made to the Fourth Congress regarding payment of membership dues. Various youth clubs, dissatisfied with the cumbersome and time-consuming system of collecting membership dues and rendering accountings, requested that the system be revised. On the basis of these requests, the SDNL Working Committee drew up a proposal incorporating a number of changes in the system. (Pages 96-99)
f. Proposals concerning development of program activities. (Pages 100-101)
g. A discourse on SDNL regulations and the changes to be made therein so as to better illustrate the SDNL's purposes and functions. (page 102)
h. The new SDNL by-laws, as proposed by the SDNL Working Committee. (Pages 103-116)
i. Proposal, presented by the SDPL Working Committee, concerning the basic program of the SDPL. (Pages 117-118)
j. Proposal, by the SDPL's Working Committee to the Fourth Congress, and the decisions made by the SDPL's Fourth Congress. Set forth in this portion of Merkkituli are a statement of the aims of the Pioneer organization, and the development of the organization's activities. Considerable emphasis

C-O-N-F-I-D-E-N-T-I-A-L

25X1

STATE	X	ARMY	X	NAVY	X	AIR	X	FBI		AEC					

(Note: Washington distribution indicated by "X"; Field distribution by "#".)

INFORMATION REPORT INFORMATION REPORT

Approved For Release 2004/02/23 : CIA-RDP83-00418R000300150002-6

Approved For Release 2004/02/23 : CIA-RDP83-00418R000300150002-6

is laid on the importance of protecting the socialistic privileges of children and youth, as well as on the role which the Pioneer organization should play in the education and development of the young people. (Pages 119-121)

k. Proposals made to the SDPL Fourth Congress. (Pages 122-124)
l. The new by-laws of the SDPL. (Pages 125-132)
m. An appeal to all pioneer organizations to appear at the Tenth Anniversary SDPL celebration in Helsinki on 19 June 1955. (Page 133)
n. Announcement of a program for a Finnish-Hungarian evening. (Page 134)
o. A summary of the March-April issue of Merkkituli. (Page 135)

3. In addition to the above, there are four unnumbered pages which contain the following:

a. Words and music to song, "Savu siintää autiomaasta".
b. An appeal, by the editor of the periodical Kommunisti, to all instructors in Communist party schools and courses of study to use material from Kommunisti for instruction purposes.
c. A leaflet, distributed by the Finnish Peace Defenders, regarding the anti-atomic war petition.
d. An appeal by the World Peace Committee urging the Finns to enlist in the battle against the perpetrators of atomic war.

25X1

Approved For Release 2004/02/23 : CIA-RDP83-00418R000300150002-6

25X1

Approved For Release 2004/02/23 : CIA-RDP83-00418R000300150002-6

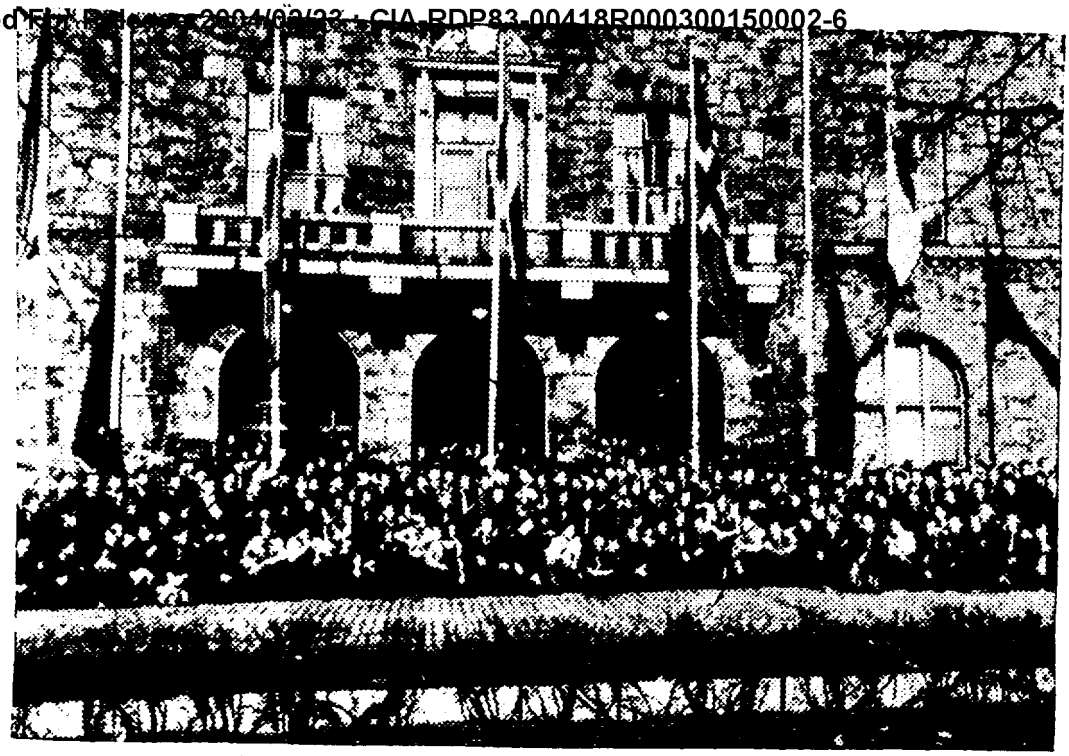

III Liittokokouksen edustajia

SDNL:n JA SDPL:n IV LIITTOKOKOUS ON HUHTIKUUN 8—11 P:NÄ 1955 KOTKASSA TÄMÄ LEHTI SISÄLTÄÄ LIITTOKOKOUKSELLE TEHDYT ESITYKSET JA ALOITTEET

3-4

1955

MERKKITULI

Suomen Demokraattisen Nuorisoliiton järjestölehti

Approved For Release 2004/02/23 : CIA-RDP83-00418R000300150002-6

Approved For Release 2004/02/23 : CIA-RDP83-00418R000300150002-6

Nuorisoliittolais- ja pioneeri-ohjaajatoverit

TERVETULOA

Suomen Demokraattisen Nuorisoliiton ja Suomen Demokratian Pioneerien Liiton IV:een Liittokokoukseen. Muodostukoon sitä maamme nuorisolle tienviitta, joka opastaa sitä turvaamaan maamme rauhaa ja riippumattomuutta, kohottamaan nuorisomme hyvinvointia ja saattamaan maamme kulttuurin kukoistukseen.

Kamrater ungdomsklubbister och pionjärledare

VÄLKOMNA

till Finlands Demokratiska Ungdomsförbunds och Finlands Demokratiska Pionjärförbunds IV Förbundskongress. Måtte denna kongress för vårt lands unga bli en vägvisare i arbetet på att höja vår ungdoms välstånd och vårt lands kultur.

Veljesjärjestöjen edustajat!

RAKKAAT YSTÄVÄT!

Toivotamme teidät sydämellisesti tervetulleiksi Suomen Demokraattisen Nuorisoliiton ja Suomen Demokratian Pioneerien Liiton IV:een Liittokokoukseen. Teidän läsnäolonne lujittaa maittemme nuorison keskeistä ystävyyttä ja yhteistyötä taistelussa rauhan, kansallisen riippumattomuuden ja nuorison oikeuksien puolesta.

Suomen Demokraattinen Nuorisoliitto
Liittotoimikunta

Suomen Demokratian Pioneerien Liitto
Liittotoimikunta

Representanter för broderorganisationerna!

KÄRA VÄNNER!

Vi hälsar er hjärtligt välkomna till Finlands Demokratiska Ungdomsförbunds och Finlands Demokratiska Pionjärförbunds IV Förbundskongress. Er närvaro kommer att stärka vänskapen mellan våra länders unga, er närvaro kommer att stärka deras ömsesidiga samarbete för freden, det nationella oberoendet och ungdomens rättigheter.

Finlands Demokratiska Ungdomsförbund — Förbundsstyrelsen

Finlands Demokratiska Pionjärförbund
Förbundsstyrelsen

Approved For Release 2004/02/23 : CIA-RDP83-00418R000300150002-6

Approved For Release 2004/02/23 : CIA-RDP83-00418R000300150002-6

KYMMENES VUOSIKERTA
MAALIS—HUHTIKUU
Nro 3—4 — 1955

MERKKI
TULI

Vastaava toimittaja:
OLAVI HÄNNINEN
Toimitusneuvosto:
Markus Kainulainen
Reetta Koskinen

SUOMEN DEMOKRAATTISEN NUORISOLIITON JÄRJESTÖLEHTI

Представители братских организаций!

ДОРОГИЕ ДРУЗЬЯ!

Приветствуем Вас с прибытием на IV съезд Демократического Союза Молодежи Финляндии и Союза Демократических Пионеров Финляндии. Ваше присутствие укрепляет дружбу и сотрудничество между молодежью наших стран в деле борьбы за мир, национальную независимость и права молодежи.

Демократический Союз Молодежи Финляндии

Центральный Комитет

Союз Демократических Пионеров Финляндии

Центральный Комитет

To the delegates from abroad!

DEAR FRIENDS!

We heartily welcome you to attend the IVth Congress of the Democratic Youth League of Finland and the Democratic Pioneer League of Finland. Your participation in the Congress will strengthen the friendship and cooperation between the youth of our countries in their fight for peace, national independence and the rights of youth.

The Executif Committee of

The Democratic Youth League

The Executif Committee of

The Democratic Pioneer League

Délégues des organisations soeurs!

CHERS AMIS!

Nous vous souhaitons la bienvenue à la IV assamblé fédérale de l'Union Démocratique de la Jeunesse finlandaise et de l'Union Démocratique des Pioneers en Finlande. Votre présence renforcera l'amitié entre les jeunes de nos pays et renforcera aussi la collaboration entre eux dans leur lutte pour la paix, l'indépendance nationale et les droits de la jeunesse.

L'Union Démocratique de la Jeunesse Finlandaise

L'Union Démocratique des Pioneers en Finlande

Approved For Release 2004/02/23 : CIA-RDP83-00418R000300150002-6

Approved For Release 2004/02/23 : CIA-RDP83-00418R000300150002-6

Liittokokouksen kynnyksellä

Nuorisoliittolaismaailmassa eletään näinä päivinä työn ja odotuksen aikaa. Kaupungeissa ja kylissä eri puolilla maatamme kokoontuvat nuoret käsittelemään järjestöjemme työhön läheisesti liittyviä kysymyksiä, pohtimaan keinoja, joilla toimintamuotojamme voitaisiin kehittää ja lausumaan painavia mielipiteitään liittojemme taakseen jättämän taipaleen antamista kokemuksista. Saman aikaisesti suoritetaan aktiivista allekirjoitusten keräystä atomisodan vastaiseen vetoomukseen, pioneerit valmistelevat suurta askartelutöiden näyttelyä jne. Nuoriso- ja pioneeriliittojemme koko laaja komeisto pyörii IV liittokokouksen valmistelun merkeissä, sen kaikinpuolisen onnistumisen takaamiseksi. Kokousedustajia valitaan työläis-, maaseutu- ja opiskelevan nuorisen keskuudesta. Heitä evästetään osastojen ja yleensä nuorison mielipiteillä liittojemme työstä. Matkarahoja kerätään, jossa paremmat osastot auttavat heikompia, liittokokousjuhlia toimeenpannaan ja kaikessa työssämme on järjestöllisen suurtapahtuman aaton tuntua.

Mutta Kotkassa huhtikuun 8—11 päivinä kokoontuvat IV liittokokouksemme ei ole merkityksellinen vain järjestöjemme jäsenille. Liittomme eivät toimi vain itseään varten, vaan niiden päämääränä on koko isänmaamme ja sen nuorison onni ja menestys. Niinpä silloin, kun liittokokouksemme käsittelee toimintaselostusta edelliseltä kolmivuotiskaudelta, se itse asiassa keskustelee siitä, miten olemme järjestäneet toimintaa maamme nuorison elämänolojen parantamiseksi, miten olemme antaneet panoksemme rauhan säilymisen hyväksi ja miten olemme suorittaneet liittojemme rakennustyötä voidaksemme entistä paremmin vastaisuudessa huolehtia nuorison eduista yhteiskunnassa. Silloin, kun liittokokous valmistaa uutta toimintaohjelmaa, päätöslauselmaa ja sääntöjä, se tekee tämänkin maan koko nuorison etua ja tulevaisuutta silmälläpitäen. Siksi nuorten työläisten, talonpoikien ja opiskelijoiden tulisikin tarkoin seurata liittokokoustapahtumia, tutustua siellä esille tuleviin kysymyksiin ja ennen kaikkea kokouksessa tehtäviin päätöksiin. Niiden pohjalta on jokaisella mahdollisuus muovata käsityksensä liitostamme ja nähdä, että pyrkimyksemme nuorison taloudellisen, sivistyksellisen ja yhteiskunnallisen aseman parantamiseen sekä maamme rauhan ja riippumattomuuden säilyttämiseen on oikea ja hyväksyttävä.

Kotkan kaupunki ja erityisesti siellä olevat liittomme ystävät odottavat suurella mielenkiinnolla parlamenttimme kokoontumista. He odottavat liittojemme parhaan aktiivin saapumista täyttämään tärkeää ja vastuullista tehtäväänsä. He toivottavat SDNL:n ja SDPL:n IV liittokokouksen osanottajat sydämellisesti tervetulleiksi Kotkaan pääsiäisenä 1955.

TÄRKEIN TEHTÄVÄMME Liittokokoukseen valmistautumisessa on allekirjoitusten kerääminen Wienin vetoomukseen. Liittokokouksessa päättyy keräyskilpailun I jakso. Vielä ehdimme kerätä monta allekirjoitusta.

Approved For Release 2004/02/23 : CIA-RDP83-00418R000300150002-6

Approved For Release 2004/02/23 : CIA-RDP83-00418R000300150002-6

SDNL:n ja SDPL:n IV liittokokouksen yleisohjelma

I kokouspäivä 8. 4.	kello 09.00	Alkaa valtakirjojen tarkistus, edustus- ja ja osanottokorttien jako KoTeKo:n aulassa.
	„ 14.00	IV liittokokouksen avajaisistunto.
	„ 19.30	Nuorisojuhla KoTeKo:n salissa.
II kokouspäivä 9. 4.	kello 09.00	Liittokokous jatkuu
	„ 14.00	Elokuvaesitys Kino Palatsissa.
III kokouspäivä 10. 4.	kello 09.00	Liittokokous jatkuu
	„ 19.30	Nuorisojuhla KoTeKo:n salissa.
IV kokouspäivä 11. 4.	kello 09.00	Kokous jatkuu.
	„ 14.00	Liittokouksen päättäjäistilaisuus.

Ruokailu tapahtuu kunakin kokouspäivänä klo 7.30, 12 ja 18.

Huomautamme, että yllä esitettyyn yleisohjelmaan saattaa tulla vielä joitakin muutoksia, jotka kuitenkin ajoissa saatetaan kokousedustajien tietoon. Tarkemmat tiedot eri tilaisuuksien sisällöstä, kokouksen työjärjestyksestä, majoitus- ja ruokailupaikoista ym. annetaan kokousedustajille valtakirjojen tarkistuksen yhteydessä jaettavassa ohjelmalehtisessä. Kokouksen osanottajien majoitus on järjestetty Kotkan Keskuskansakoululle, jonka ruokalassa myös ruokailut tapahtuvat. Majoitusta varten on varattu patjat ja paperilakanat. Sekä majoitus että ruokailu pyritään järjestämään siten, että niistä aiheutuu osanottajille mahdollisimman vähän kustannuksia.

Veljesjärjestöjen edustajia saapuu liittokokoukseen

SDNL:n ja SDPL:n IV:een liittokokoukseen saapuu useita huomattavia nuorisojärjestöjen edustajia eri puolilta maailmaa. Lehtemme painoon mennessä oli saapunut ilmoitukset seuraavista edustajista:

DEMOKRAATTISEN NUORISON MAAILMANLIITTO lähettää kokoukseen 4 henkisen arvovaltaisen edustajiston, jonka johtajana on DNML:ssa työskentelevä Kiinan Nuorisoliiton sihteeri. NEUVOSTOLIITON antifasistinen nuorisokomitea lähettää edustajinaan Vasili Shumilovin ja Elvira Kazaninan. KIINASTA saapuu Kiinan Demokraattisen Nuorisoliiton kansallisen komitean jäsen Chang Lichuan. TANSKAN Nuorisoliiton edustajana saapuu nuorisosihteeri Paul Emanuel. Lisäksi odotetaan edustajia Unkarista, Saksan Demokraattisesta Tasavallasta, Tshekkoslovakiasta, Puolasta, Ruotsista, Norjasta ja Italiasta.

Approved For Release 2004/02/23 : CIA-RDP83-00418R000300150002-6

Approved For Release 2004/02/23 : CIA-RDP83-00418R000300150002-6

SDNL:n Liittotoimikunnan ehdotus IV:lle Liittokokoukselle:

Suomen Demokraattisen Nuorisoliiton toimintaohjelma

Suomen nuoriso arvostaa korkealle kansamme vuosisatojen työn tulokset. Me tämän päivän nuoret olemme ylpeitä siitä, että Suomen kansa ensimmäisten kansojen joukossa taisteli itselleen yleisen ja yhtäläisen äänioikeuden ja 8 tuntisen työpäivän. Sitkeän taistelun tuloksena se on saavuttanut monia muitakin kansanvaltaisia ja sosiaalisia oikeuksia. Suomen kansan pyrkimystä eteenpäin, kohti edistystä, heijastaa sen rikas kalevalainen kulttuuri. Niin taloudellisilla kuin henkisilläkin elämänaloilla tapahtunut edistys luo perustan tämän päivän nuorison pyrinnöille ja tulevaisuudelle. Suomen nuoriso tuntee vastuunsa tämän maan ja kansan hyvinvoinnista, kulttuurista ja tulevaisuudesta ja on valmis sen kantamaan. Mutta voidakseen antaa parhaimpansa, on raivattava pois ne esteet, jotka kahlehtivat nuorison luovia kykyjä, toimintatarmoa ja mahdollisuuksia. Tässä toimintaohjelmassaan Suomen Demokraattinen Nuorisoliitto viitoittaa tietä maamme nuorison elinehtojen parantamiseen ja turvatun tulevaisuuden luomiseen.

Rauha ja ystävyys kaikkien kansojen kanssa on se peruskallio, jolle isänmaamme onni rakentuu

Sodan jälkeisinä rauhan vuosina on kansamme pyrkinyt ystävällisen kanssakäymisen kehittämiseen kaikkien kansojen kanssa. Siten on turvattu maamme rauhaa ja riippumattomuutta. Näitä pyrkimyksiä edistäen on nuorisomme tehtävänä lujittaa ystävällisiä suhteita kaikkien maiden nuoriin ja pitää suurimpana velvollisuutenaan koko maamme rauhantahtoisen nuorison yhdistämistä puolustamaan isänmaamme rauhaa ja riippumattomuutta. Muita kansoja kunnioittaen ja muiden kunnioittamana haluamme elää synnyinmaatamme rakentaen.

Rauhan kansana ei Suomen kansa ja nuoriso voi vaieten ja toimettomana seurata sodan uhkapilvien kokoontumista maamme ylle. Suomen Demokraattinen Nuoriseliitto kutsuu isänmaamme onnen nimessä kaikkia nuoria ja nuorisojärjestöjä yhteistoimintaan sotaa vastaan kaikkien joukko-tuhoaseiden kieltämiseksi.

Uusien tieteen keksintöjen soveltaminen rauhanomaisen elämän palvelukseen avaa nuorisolle arvaamattomat tulevaisuuden näköalat. Ihmisen elämä tulee helpommaksi, työpäivä lyhenee, mahdollisuudet yleisen kulttuuritason kohottamiselle lisääntyvät, sairaudet väistyvät, välimatkat maasta toiseen lyhenevät ja kansat lähentyvät toisiaan. Tällaisen tulevaisuuden puolesta haluaa nuoriso työskennellä.

Approved For Release 2004/02/23 : CIA-RDP83-00418R000300150002-6

Approved For Release 2004/02/23 : CIA-RDP83-00418R000300150002-6

Siksi sen yksimielisenä vaatimuksena on:

- Tieteen saavutukset elämän ja koko ihmiskunnan palvelukseen, ei sodan ja kuoleman välikappaleiksi.
- Maamme hallitusvallan on lujitettava ystävällisiä suhteita kaikkiin kansoihin.
- Kaikkien uuden sodan valmisteluun tähtäävien järjestöjen toiminta maassamme on estettävä.
- Sotapropaganda, tapahtuipa se elokuvien, lehdistön, radion tai kirjallisuuden välityksellä, on lailla kielettävä.
- Toimintaa, joka suuntautuu rauhan puolustamiseen, on koko yhteiskunnan taholta tuettava. Samoin on annettava kaikki tuki nuorison pyrkimyksille kansainvälisen kanssakäymisen edistämiseksi.

Nuorisolle enemmän kansanvaltaisia oikeuksia

Osallistuminen yhteiskunnalliseen toimintaan kasvattaa nuorisoa ottamaan paikkansa yhteiskunnassa. Nuoriso joutuu monin tavoin kantamaan velvoituksia yhteiskuntaa kohtaan, sille on myös taattava mahdollisuus vaikuttaa maan ja sen nuorison asioihin. Kokemukset osoittavat, että vain kaikkien nuorisopiirien ja kansanvaltaisten voimien yhteistoiminnalla voidaan nuorison oikeuksia puolustaa ja vaatimuksia toteuttaa. Sotien jälkeen vallinneella kansanvaltaisten voimien yhteistyön kaudella saavutettiin nuorison elämänoloihin useita suurimerkityksellisiä parannuksia kuten: opiskelijain stipendilaki, kodinperustamislainat, palkkojen korotukset, vuosilomalaki. Nuorisotyön asemassa tapahtui samalla myönteistä kehitystä yhteiskunnan taloudellisen ym. tuen lisääntyessä. Kun vastaisuudessakin voidaan saavuttaa tuloksia nuorison ja maan parhaaksi vain kansanvaltaisten voimien yhteistoiminnalla on nuorison pyrkimyksenä toimia tällaisen yhteistyön aikaansaamiseksi.

- Nuorisolle on turvattava edustus niin valtion kuin kuntienkin elimissä.
- Äänioikeusikäraja on alennettava 18 ikävuoteen.
- Nuorisojärjestöjen vastuunalaista toimintaa on valtion ja kuntien taholta tuettava avustamalla toimintahuoneustojen ja toimintavälineiden hankinnassa ja ohjaajavoimien kouluttamisessa sekä toiminnasta aiheutuvien kustannusten korvaamisessa.

Ruotsinkielisen nuorison oikeudet turvattava

Maamme ruotsinkielisen ja suomenkielisen nuorison taloudelliset, yhteiskunnalliset ja sivistykselliset pyrkimykset ovat samat. Siksi kaikki maamme nuorison aseman parantamiseen tähtäävät vaatimukset koskevat myös maamme ruotsinkielisen nuorison aseman parantamista. Se on kansanvaltaisten periaatteiden mukaista kaikkien kansallisuuksien kansallisten oikeuksien turvaamista ja vähemmistökansallisuuksien oikeuksien kunnioittamista.

Yhdistyneenä kielieroavaisuuksista riippumatta toimintaan oikeuksiensa puolustamiseksi voi maamme nuoriso valloittaa paremmat elinmahdollisuudet itselleen.

Approved For Release 2004/02/23 : CIA-RDP83-00418R000300150002-6

Approved For Release 2004/02/23 : CIA-RDP83-00418R000300150002-6

Jokaiselle nuorelle on taattava turvattu toimeentulo haluamassaan ammatissa!

Nuoriso on vapautettava sen elämää synkistävistä taloudellista huollista, jotta se pystyisi antamaan kaiken tarmonsa ja kykynsä yhteiskunnan rakentamiseksi.

— **Jokaiselle nuorelle on taattava mahdollisuus toimeentulon turvaavaan työhön.**

— On aikaansaatava yleinen työttömyysvakuutus, joka turvaa myös nuorten toimeentulon työttömyyden aikana.

— Nuorille työttömille on järjestettävä palkallisia ammattikursseja.

— Kaikki nuoret työttömät iästä riippumatta on hyväksyttävä työttömyyskortistoihin.

— On varattava erikoisia työttömyysmäärärahoja valtion ja kuntien tulo- ja menoarvioihin nuorisolle kotipaikkakunnalla varattavia erillisiä työmaita varten.

Nuorten työläisten palkkauksessa on noudatettava periaatetta:

— **Sama palkka samasta työstä ikään ja sukupuoleen katsomatta.**

— Oppilaiden ja nuorten työntekijöiden palkkauksessa on noudatettava seuraavanlaista vähimmäissuhdetta ammattityöntekijäin palkkoihin:

ammattialoilla, joissa oppiaika on neljä vuotta on maksettava ensimmäisenä oppi- tai työvuotena vähintään 60 % ammattimiehen palkasta ja kunakin sitä seuraavana oppivuotena 10 % enemmän.

Ammattialoilla, joissa oppiaika on kolme vuotta on maksettava ensimmäisenä oppi- tai työvuotena 60 % ammattimiehen palkasta ja kunakin sitä seuraavana oppivuotena 15 % enemmän.

— Jos oppilas pystyy kunnollisen opetuksen ja yritteliäisyytensä ansiosta omaksumaan ammattitaidon lyhyemmässä ajassa, on oppiaikaa vastaavasti lyhennettävä ja palkkaa korotettava.

— Valtion ja kuntien palveluksessa oleville nuorille on turvattava heidän kykyjään vastaavat mahdollisuudet ylempiin palkkausluokkiin siirtymiselle.

Ammattikoulutuksen ja ammatinvalinnan tehostamiseksi on valtion ja kuntien taholta ryhdyttävä kiireellisiin toimenpiteisiin.

— Ammattikoulujen rakentamista on huomattavasti lisättävä ja laadittava uusi laki, joka velvoittaa suuret teollisuuslaitokset ja muut suurtyönantajat maksamaan ammattikoulutuksesta aiheutuvat kustannukset.

— Lainsäädännöllä on turvattava, että ammattioppilaille ja nuorille työntekijöille annetaan vähintään 12 tuntia viikossa ammattikehitykselle välttämätöntä teoreettista opetusta. Tämä aika on luettava työaikaan ja siitä on maksettava täysi palkka.

— Ammattikouluissa käytännön harjoittelun ja teoreettisen opetuksen enin yhteinen tuntimäärä viikossa määrätään lailla 40 tunniksi.

— Oppisopimuslaki on tarkistettava ja saatettava nykyajan vaatimuksia vastaavaksi. Sen alaisten ammattioppilaiden koulutus on saatava heti ensimmäisestä oppivuodesta alkaen niin tehokkaaksi, että oppiaikaa voidaan lyhentää ja oppilaat kouluttaa ammattinsa täydellisesti hallitseviksi työntekijöiksi.

Approved For Release 2004/02/23 : CIA-RDP83-00418R000300150002-6

Approved For Release 2004/02/23 : CIA-RDP83-00418R000300150002-6

— Verovapautus on alkaansaatava toimeentuloon välttämättömien tulojen osalta ja alle 18 vuotiaiden ansiot vapautettava kokonaan veroista.

Maaseudun nuorisolle toimeentulo kotiseudulta

Maalta- ja maastapako ovat seurauksia maaseudun nuorison vaikeista työ- ja toimeentulomahdollisuuksista. Maaseudun pienviljelijänuoriso joutuu raskaimmin kantamaan työttömyyden, pienten palkkojen, pitkien työpäivien ja -matkojen sekä raskaiden verojen taakan. Perussyynä sen vaikeaan asemaan on maan puute pientiloilla, jotka eivät turvaa toimeentuloa, ja siksi suuri osa maaseudun nuorisosta joutuu jättämään kotikontunsa. Myös tiloille jäävät nuoret saavat perinnöksi taloudellisen ahdingon. Pienviljelijänuorisolle ei ole turvattu mahdollisuuksia hankkia maataloudessa ja muissa haluamissaan ammateissa ammattiopetusta.

Maan on kuuluttava kyntäjille ja jokaisella maaseudun nuorella on oltava oikeus ja mahdollisuus toimentulohuolista vapaaseen, kulttuurisesti korkeatasoiseen elämään ja vauraaseen kotiin.

— Maan puutteessa ja maata vailla oleville on turvattava maan saanti ja toimeentulo omalla kotitilalla.

— Maataloudessa työskenteleville on taattava mahdollisuus opiskeluun maataloudellisissa ammattikouluissa tai muussa haluamassaan ammatissa. Se edellyttää ammattikoulujen rakentamista ja vähävaraisten opiskelun taloudellista tukemista.

— Maa- ja metsätaloudessa työskenteleville on taattava työstään kunnollinen toimeentulo.

— Maaseudulle on sijoitettava paikallisiin oloihin soveltuvasti valtion toimesta kansantaloudellisesti edullisia työkohteita.

— Syrjäseutujen sähköistämistä on edistettävä ja turvattava sähkön saanti vähävaraisille.

— Yleiset nuorison työnsuojelua ja sosiaalisia oikeuksia koskevat lait on sovellettava koskemaan koko laajuudessaan myöskin maataloudessa ja metsätöissä työskentelevän nuorison elämää.

Ovet auki opin ahjoihin!
Tiede, taide ja tekniikka nuorison omaisuudeksi

Voidakseen omaksua jonkin ammatin tai antautua jollekin uralle, täytyy nuoren suorittaa tavallisen kansakoulukurssin lisäksi monivuotinen koulunkäynti, joko oppi-, teknillisissä- tai ammatillisissa kouluissa. Ilman opiskelua ja koulunkäyntiä ei nuorilla ole juuri minkäänlaisia mahdollisuuksia toimeentulon turvaavaan työhön. Ensimmäisinä he joutuvat kokemaan työttömyyden ja puutteen. Nuorisolla, josta riippuu maamme taloudellinen, kulttuurinen ja sosiaalinen kehitys ja tulevaisuus, on oikeus vaatia yhteiskuntaa antamaan sille mahdollisuudet kykyjensä mukaiseen opiskeluun riippumatta varallisuudesta tai vanhempien yhteiskunnallisesta asemasta.

— Nykyisestä rinnakkaiskoulujärjestelmästä on päästävä yhtenäiskoulujärjestelmään, jonka kautta kaikille nuorille tulisi mahdollisuus saada nykyistä keskikoulua vastaava peruskoulutus sekä paremmat mahdollisuudet opiskelun jatkamiseen muissa kouluissa.

Approved For Release 2004/02/23 : CIA-RDP83-00418R000300150002-6

Approved For Release 2004/02/23 : CIA-RDP83-00418R000300150002-6

— Vähävaraisille ja kyvykkäille opiskelijoille on annettava pitkäaikaisia korottomia lainoja, joiden takaajana olisi valtio. Lainojen perintä olisi aloitettava vasta 3 vuotta opiskelun päättymisen jälkeen. Stipendien määrää ja suuruutta on lisättävä ja eräissä korkeakouluissa käytännössä olevat lukukausimaksut poistettava.

— Opiskelijain asuntopula on poistettava rakentamalla opiskelijoille tarkoitettuja halpavuokraisia asuntoja. Opiskelijain ruokailumahdollisuuksia on parannettava perustamalla opiskelijaruokaloita opiskelupaikkojen läheisyyteen. Näiden ruokaloiden hallinnossa on turvattava opiskelijoille edustus.

— Opiskelijoille on valtion ja kuntien toimesta annettava entistä suurempia alennuksia rautatie-, linja-auto- ja raitiovaunumaksuissa, elokuvien, teattereiden ja konserttien pääsylippujen hinnoissa.

— Valtion toimesta on ryhdyttävä tehokkaisiin toimenpiteisiin kouluvajauksen poistamiseksi, jotta kaikille kyvykkäille opinhaluisille nuorille voitaisiin turvata mahdollisuus koulunkäyntiin.

— Valtion ja kuntien toimesta on kaikin tavoin autettava nuorison kerho- ja itseopiskelua järjestämällä ilmaisia opiskeluhuoneistoja, opinto- ja havaintovälineitä, pätevää ohjausta sekä perustamalla kirjastoja ja hankkimalla niihin riittävästi tieto- ja kaunokirjallisuutta.

— Koulujen ja yleisen opetustoimen käyttäminen isänmaalle ja sen riippumattomuuden puolustamiselle vahingollisten pyrkimysten välikappaleina on estettävä ja opiskeleva nuoriso kasvatettava rakastamaan rauhaa ja kansojen keskeistä ystävyyttä.

— Valtiovallan toimesta on nuorisolle turmiollinen gangsterikulttuurin tuhotulva nopeasti pysäytettävä. Kotimaista elokuvatuotantoa, kirjallisuutta, tieteen ja taiteen harjoittamista ja harjoittajia on valtiovallan toimesta voimakkaasti tuettava.

Me tahdomme tuntea ja kehittää edistyksellistä kansallista kulttuuriamme. Se on nostettava oikeaan arvoonsa. Vain siten maamme kulttuurin kehitys voi muodostua merkittäväksi ja antaa parhaan panoksen koko inhimillisen kulttuurin aarreaittaan.

Oma koti on jokaisen nuoren toive.

Nuoriso joutuu eniten kärsimään puutteellisten ja huonojen asunto-olojen seurauksista. Asunnon puuttuminen on esteenä avioliiton ja oman kodin perustamiselle. Se murskaa monen onnellisesti alkaneen nuorenparin yhteisen elämän. Se vaikeuttaa opiskelua ja muita henkisiä harrastuksia ja syöksee monet nuoret rikosten tielle.

— Jokaiselle nuorelle on taattava mahdollisuus oman kodin perustamiseen ja oman asunnon saamiseen.

— Asuntotuotantoa on huomattavasti voimistettava kunnallisen rakennustoiminnan ja omakotilainoituksen avulla.

— Nuorille pareille on annettava entistä suurempia kodinperustamislainoja.

— Yksinäisten nuorten oman asunnon saantia on autettava rakentamalla heitä varten yhteisasuntoloita.

Onnellisista kodeista rakentuu onnellinen kansa!

Approved For Release 2004/02/23 : CIA-RDP83-00418R000300150002-6

Approved For Release 2004/02/23 : CIA-RDP83-00418R000300150002-6

Terve ja ilonen nuoriso - voimakas kansa.

Elämä vaatii nuorisolta yhä kasvavia ponnistuksia. Pystyäkseen niistä selviytymään ja täyttämään tehtävänsä on sen oltava fyysillisesti terve ja voimakas. Lääketieteessä saavutetut edistysaskeleet on saatava palvelemaan nuorison fyysillisen kunnon kohottamista.

Kaikille nuorille on turvattava mahdollisuudet terveytensä hoitamiseen ja kuntonsa kohottamiseen!

— Lääkäri- ja sairaalahoito on saatava maksuttomaksi.

— On rakennettava uusia sairaaloita, lomakoteja, koulutettava enemmän lääkäreitä, ja kasvatettava nuorisoa tuntemaan terveydenhoidollisia asioita.

— Kaikilla aloilla pisin sallittu työaika on rajoitettava nuorille alle 18 vuotiaille 6 tunniksi ja alle 16 vuotiaille 4 tunniksi.

— Kaikille alle 18 vuotiaille työntekijöille on annettava 4 viikon kesäloma täydellä palkalla.

— Nuorison vapaa-aika ja harrastustoimintaa on autettava rakentamalla nuorisotaloja, antamalla maksuttomia kerhohuoneistoja nuorisojärjestöjen käyttöön, rakentamalla urheilukenttiä, voimistelusaleja, retkeilymajoja, uimahalleja ja stadioneja, sekä myöntämällä taloudellista apua urheilu- ja muun harrasteluvälineistön hankintaan ja matkojen ja retkien tekoon.

Kansamme yleisen terveydentilan kohottaminen ja saavutustemme turvaaminen urheilukansana vaatii raittiin, fyysillisesti ja henkisesti terveen ja voimakkaan nuorison kasvattamista.

Asevelvollisten oikeudet turvattava

Kansan pojat, jotka asevelvollisuuttaan suorittaessaan joutuvat uhraamaan kehitykselleen tärkeintä aikaa, on kasvatettava kunnioittamaan omaa ja kaikkia kansoja sekä torjumaan kaikki yritykset armeijan käyttämiseksi oman tai jonkun toisen kansan orjuuttamisen välikappaleena.

Asevelvollisten sosiaaliseen ja oikeudelliseen asemaan on saatava parannuksia, jotka turvaavat asevelvollisille siedettävät olosuhteet armeijassa oloaikana, sekä mahdollisuudet työn saantiin asevelvollisuuden päätyttyä.

— Asevelvollisille on annettava oikeus valita keskuudestaan luottamusmiehiä, jotka toimivat asevelvollisten esitysten, toivomusten ja valitusten ottamiseksi huomioon päällystön keskuudessa.

— Asevelvollisuuttaan suorittavien sotilaiden, aliupseerien, upseeriopplilaiden ja -kokelaiden päivärahoja on korotettava ..... markalla.

— Asevelvollisten perheille taikka omaisille on valtion taholta turvattava elatukseen välttämätön korvaus.

— Valtio on velvollinen kustantamaan asevelvollisten henkilökohtaiseen puhtauteen ja terveydenhoitoon tarvittavat välineet.

— Asevelvollisile on taattava jokaista palveluskuukautta kohti vähintään 1 vuorokausi kotilomaa, johon tulee lisäksi matkaan riittävä aika, sekä säännölliset sunnuntai- ja iltalomat. Valtion taholta on suoritettava matkakustannukset.

— Valtion toimesta on asevelvollisten luettavaksi tilattava kaikkia heidän toivo-

Approved For Release 2004/02/23 : CIA-RDP83-00418R000300150002-6

Approved For Release 2004/02/23 : CIA-RDP83-00418R000300150002-6

mlaan sanoma- ja aikakausjulkaisuja. Varuskuntien kirjastoja on täydennettävä jatkuvasti uudella tietopuolisella ja kaunokirjallisuudella. Vapaa-ajan harrastustoimintaa varten on varattava riittävästi aikaa.

— Jokaiselle asevelvolliselle on asevelvollisuusajan päätyttyä maksettava 10.000 markan kotiuttamisraha.

— Asevelvollisuusaika ei saa aiheuttaa muutoksia asevelvollisen työsuhteisiin vaan se on katsottava työsuhteen mukaiseksi palvelusajaksi.

— Asevelvollisten asumis-, puhtaanapito- ja ruokailuolojen parantamiseen on kiinnitettävä vakavaa huomiota.

Ei oikeutta maassa saa, ken itse sit' ei hanki

Maamme nuorison elinolojen parantamiseen tähtää tämä ohjelmamme, jonka toteuttamiseksi SUOMEN DEMOKRAATTINEN NUORISOLIITTO toimii.

Liitto kasvattaa jäsenistöään toimimaan rauhan ja nuorison kansainvälisen ystävyyden lujittamiseksi, antaen kaiken tukensa suurimman ja voimakkaimman nuorison maailmanjärjestön, Demokraattisen Nuorison Maailmanliiton toiminnalle nuorison kansainvälisen vuorovaikutuksen voimistamiseksi.

Liiton toiminnasta löytävät tytöt ja pojat mieluisensa harrastusalan, joka samalla kehittää heidät vastuuntuntoisiksi kansalaisiksi, sekä raittiit ja terveet elämäntavat omaaviksi yhteiskunnan jäseniksi.

Kaikessa toiminnassaan Liitto pyrkii kehittämään ja tekemään tunnetuksi kansallista kulttuuria, johon sitä kannustavat tunnustetut saavutukset kulttuuri- ja ohjelmatoiminnan aloilla.

Liitto on valmis tekemään kaikkensa työtätekevän nuorison yhteistoiminnan aikaansaamiseksi. Vain yhdistyneenä on työtätekevä nuoriso kyllin voimakas valtaamaan sille kuuluvat oikeudet yhteiskunnassa.

Nuoret ystävät kautta koko Suomenniemen

SUOMEN DEMOKRAATTINEN NUORISOLIITTO on hyväksynyt itselleen toimintaohjelman, jonka toteuttaminen vastaa Suomen nuorison parhaita toiveita.

SUOMEN DEMOKRAATTINEN NUORISOLIITTO on valmis yhteistoimintaan jokaisen nuorisojärjestön kanssa tässä ohjelmassa esitettyjen nuorison vaatimusten toteuttamiseksi tai minkä tahansa muun, nuorison aseman parantamiseen tähtäävän vaatimuksen puolesta.

SUOMEN DEMOKRAATTINEN NUORISOLIITTO kutsuu kansamme tyttöjä ja poikia liittymään riveihinsä ja osallistumaan sen reippaaseen, elämäniloiseen ja kehittävään toimintaan.

SUOMEN DEMOKRAATTISELLA NUORISOLIITOLLA on vain yksi päämäärä: Synnyinmaan onni ja kukoistus, nuorison ja kansan paras.

Approved For Release 2004/02/23 : CIA-RDP83-00418R000300150002-6

Approved For Release 2004/02/23 : CIA-RDP83-00418R000300150002-6

SDNL:n LIITTOTOIMIKUNNAN EHDOTUS IV:lle LIITTOKOKOUKSELLE

SDNL:n IV liittokokouksen päätöslauselma

I Toimintamme arviointia.

Suomen Demokraattisen Nuorisoliiton kymmenvuotinen toiminta SUOMEN NUORISON OIKEUKSIEN JA TURVALLISUUDEN PUOLESTA on tuottanut tuloksia. Liittomme suorittama työ nuorison keskuudessa maamme riippumattomuuden ja rauhan puolesta on laajentanut sen vaikutusta ja edistänyt nuorison kansainvälisen ystävyyden ja yhteistoiminnan jatkuvaa kehitystä. Näkyvimpinä ilmauksina siitä ovat olleet maamme nuorison runsas osanotto kansainvälisille festivaaleille ja leireille, nuorisovierailut eri maissa ja vastavierailut Suomessa, eri nuorisojärjestöjen ja niiden jäsenistön mielipideilmaukset rauhan puolesta ja nuorison osanoton lisääntyminen rauhantyössä.

SDNL:n TOIMINNALLISUUS JA ALOITTEELLISUUS NUORISON ELINKYSYMYKSIÄ ESILLE NOSTAVANA JA NUORISON OMATOIMISUUTTA KEHITTÄVÄNÄ TEKIJÄNÄ on vaikuttanut ratkaisevasti nuorison ja sen järjestöjen yhteistyön voimistumiseen. Valtiovallan ja kuntien taholta on tämän vuoksi jouduttu entistä suuremmassa määrin kiinnittämään huomiota nuorisokysymyksiin, kuten nuorisotyöttömyyteen, nuorison harrastustoiminnan kehittämiseen ja rappiokulttuurin vastustamiseen, sekä antamaan maamme nuorisojärjestöjen työlle suurempaa merkitystä ja tukea, josta esimerkkeinä ovat kunnalliset nuorisotyölautakunnat, lakialoitteet nuorisokysymyksistä ja taloudellinen apu nuorisotyölle.

SDNL:n arvovalta nuorison ja nuorisojärjestöjen keskuudessa on edellä esitettyjen toimintojen vuoksi kasvanut. Sen jäsenten panos toiminnassa ammattiyhdistys- ja urheiluliikkeen piirissä sekä maaseutunuorten keskuudessa on lisääntynyt. Siitä ovat osoituksena m.m. nuorisotoiminnan elpyminen monissa ammattiosastoissa, TULn itsenäisyyttä puolustavien nuorten yhteistoiminnan kehittyminen urheiluseuroissa ja työläis- ja maaseutunuorten aktiivinen valmistautuminen ja osanotto kansallisiin ja kansainvälisiin neuvotteluihin.

SDNL ON SUORITTANUT ARVOKASTA KASVATUSTYÖTÄ maaseudun ja kaupunkien nuorten keskuudessa, antanut uutta voimaa edistyksellisten kansalaisjärjestöjen työhön ja tukenut pioneerityötä mm. ohjaajavoimien koulutuksen kautta. LIITTOMME ON ORGANISATOORISESTIKIN LUJITTUNUT ERITYISESTI VIIME VUODEN AIKANA. Uusia osastoja on perustettu ja jäsenmaksurästiläisyys on nopeasti vähentynyt. Osastojen toiminnallisuus on kohoamassa viikastuneen ohjelmatoiminnan ansiosta. Kaikki tämä osoittaa, että liitollamme on vankka sija maamme nuorison keskuudessa.

Approved For Release 2004/02/23 : CIA-RDP83-00418R000300150002-6

Approved For Release 2004/02/23 : CIA-RDP83-00418R000300150002-6

Työmme puutteista.

Edelläesitetyn myönteisen ja tunnustusta ansaitsevan kehityksen ohella on liittomme työssä myös puutteita. JOUKKOVAIKUTUKSEMME LAAJENTUMISESTA JA SEN SUOMISTA EDELLYTYKSISTÄ HUOLIMATTA JÄRJESTOVERKOSTOMME JA JÄSENMÄÄRÄMME KASVU EI OLE VASTANNUT ASETETTUJA TAVOITTEITA. Vaikka työn suunnitelmallisuudessa on menty eteenpäin, niin niiden toimeenpanossa on heikkouksia. Osastojemme toiminta on monin paikoin vielä heikkoa ja varsin yleistä on niiden toimintamuotojen yksipuolisuus, mihin osaltaan on syynä nuoriso-ohjaajien koulutuksen puute. Opintotoiminta liittomme järjestöissä on laajentunut opintomerkkisuoritusten ansiosta, mutta ei ulotu laajaan osaan jäsenistöämme, mihin ilmeisesti vaikuttaa liiton opinto-ohjelmien raskas teoreettisuus ja osastojen toiminnallisuuden puute.

SDNL:n LEHTIEN TERÄN JA TILL STORMSIN LEVIKKI — lehtien sisällön ja ulkoasun kehityksestä huolimatta — ON EDELLEENKIN PIENI, mistä johtuen niiden vaikutus jäsenistöömme ja erittäinkin liittomme ulkopuolella olevaan nuorisoon on jäänyt vähäiseksi. Liittomme työtä ja päämääriä on esitelty päivätehlienkin palstoilla liian vähän. Kun Liittotoimikunnan ja piirijärjestöjen toimesta ei viime vuosina ole myöskään järjestetty huomattavampia nuorison yleisiä joukkotilaisuuksia, ON SDNL:n TUNNETUKSITEKEMINEN LAAJOJEN NUORISOJOUKKOJEN KESKUUDESSA JÄÄNYT VÄHÄISEKSI osastojen kerho- ja juhlatoiminnan vilkkaudesta huolimatta. Kaikki nämä seikat ovat vaikuttaneet siihen, että liittoamme ei ansioistaan huolimatta riittävästi tunneta maamme nuorison keskuudessa.

Vaikka SDNL:n osuus varhaisnuorisotyössä on viime vuosina lisääntynyt ei päätösten mukaista pioneerijaostojen perustamista nuoriso-osastojen yhteyteen ole kaikkialla toteutettu. Varttuneempien pioneerien siirtymisestä nuorisoliittoon ei ole tarpeeksi huolehdittu.

II Tehtävämme SDNL:n lujittamiseksi ja laajentamiseksi.

1. Liittomme järjestöjen ja jäsenistön voimin pystymme poistamaan työssämme vielä esiintyvät puutteet. LUJITAMME JA LAAJENNAMME JÄRJESTOVERKOSTOAMME MONIPUOLISTAMALLA OSASTOJEMME TOIMINTAA, kehittämällä nuorisoa kiinnostavia työmuotoja; erilaisten harrastuskerhojen toimintaa, ohjelmakulttuuria, urheilua ja retkeilyä, opiskelua sekä hauskaa ja kehittävää ajanvietetoimintaa. UUSIEN OSASTOJEN PERUSTAMISEN, UUSIEN JÄSENTEN HANKINNAN, JÄSENMAKSUJEN SÄÄNNÖLLISEN KANNON JA TILLYKSE,N LEHTIEMME LEVITYKSEN ja muut käytännölliset tehtävät voimme hoitaa entistä paremmin, kun keskitämme voimamme liiton järjestölliseen lujittamiseen ja toimintamuotojen kehittämiseen. Siten tehostamme parhaiten myös liittomme joukkotyötä nuorison oikeuksien ja rauhan puolesta käytävässä taistelussa.

Liittokokous pitää välttämättömänä, että VUOSITTAIN JÄRJESTETÄÄN SUURIA NUORISOJUHLIA, LEIREJÄ JA MUITA YLEISIÄ TILAISUUKSIA, joissa tehdään liittoamme tunnetuksi ja joihin valmistautuminen aktivisoi jäsenistöämme. Vuonna 1956 kesällä järjestetään SDNL:n IV LIITTOJUHLA työläisnuorisoliikkeen 50 juhlavuoden merkeissä. Liittokokous velvoittaa liittotoimikunnan ryhtymään järjestelyihin, joilla turvataan riittävän ajoissa perusjärjestöjen valmistautuminen liittopäiville (ohjelmisto, ohjaajat, kilpailutoiminta).

Approved For Release 2004/02/23 : CIA-RDP83-00418R000300150002-6

Approved For Release 2004/02/23 : CIA-RDP83-00418R000300150002-6

2. SDNL:n KASVATUSTYÖN TEHTÄVÄNÄ ON PYSTYVIEN NUORISO-OHJAAJIEN KOULUTUS JA OPISKELUTOIMINNAN LAAJENTAMINEN MAHDOLLISIMMAN SUURTA JÄSENJOUKKOA KÄSITTÄVÄKSI. Liiton opintoohjelmat on laadittava nuorisoa enemmän kiinnostaviksi ja monipuolisemmiksi. Opintomerkkivaatimuksia on helpotettava. NUORISOLIITTOLAISAKTIIVIN KASVATUKSEEN ON KIINNITETTÄVÄ JATKUVAA HUOMIOTA kurssi- ja koulutoiminnan sekä käytännöllisten järjestötehtävien jakamisen avulla.

TERÄN, TILL STORMSIN JA MERKKITULEN LEVIKKIÄ ON LAAJENNETTAVA, niiden sisältöä ja teknillistä asua jatkuvasti kehitettävä, sekä käyttöä järjestön sisäisessä ja joukkotyössä parannettava.

3. VARHAISNUORITYÖSSÄ on liittomme järjestöjen tehtävänä edelleenkin pioneeriohjaajien kasvattaminen, pioneerijärjestöjen toimintamuotojen kehittäminen, uusien pioneeriosastojen perustaminen ja Kiurun levittämistyö. Pioneerien siirtymistä liittomme jäseniksi on edistettävä kiinteämmällä yhteistoiminnalla pioneeri- ja nuorisojärjestöjen välillä.

III SDNL puolustaa maamme rauhaa ja nuorison oikeuksia.

1. SDNL aktivisoi toimintaansa maamme riippumattomuuden ja rauhan turvaamiseksi tehostamalla työtään nuorison kokoamiseksi ja kasvattamiseksi rauhaa ja kansojen ystävyyttä puolustavien voimien riveihin. LÄHIMPÄNÄ TEHTÄVÄNÄÄN LIITTO PITÄÄ VIENIN VETOOMUKSEN ALLEKIRJOITTAMISKAMPPAILUA JA SDNL:n OTTAMAN NIMIENKERÄYSTAVOITTEEN TÄYTTÄMISTÄ. Liitto pyrkii edistämään kaikin tavoin nuorison kansainvälistä yhteistoimintaa ja ystävyyttä tukemalla järjestövoimallaan festivaalivalmisteluja samoin kuin muutakin nuorison yhteistyötä rauhan puolesta.

2. Liittomme toimii ohjelmansa mukaisesti työtätekevän nuorison oikeuksien turvaamiseksi ja laajentamiseksi. Liittokokous kehoittaa nuorisoliittolaisia:

— LIITTYMÄÄN JA OSALLISTUMAAN AMMATTIYHDISTYSTOIMINTAAN SITEN, että ammattiliittojen nuorisotoiminta laajenee ja että yhteistoiminta ammatillisten ja nuorisojärjestöjen kesken vilkastuu; SDNLn tehtävänä on suorittaa valistustyötä nuorison ammatillisen järjestäytymisen edistämiseksi.

— VOIMISTAMAAN TYÖTÄÄN MAASEUDUN PIENVILJELIJÄ- JA TYÖLÄISNUORISON KESKUUDESSA sen järjestämiseksi toimintaan oikeuksiensa puolustamiseksi; SDNLn vaikutuksen ja järjestöverkoston laajentamiseksi maaseudulla ja yhteistoiminnan kehittämiseksi muiden maaseudulla toimivien järjestöjen kanssa.

— YHTEISTOIMINTAAN URHEILEVAN NUORISON KANSSA pitäen päämääränä itsenäisen ja yhtenäisen työläisurheiluliiton säilyttämistä ja lujittamista sekä nuorison urheiluharrastusten edistämistä ja fyysisen kunnon kohottamista,

— LUJITTAMAAN VAIKUTUSTAAN KOULULAIS- JA OPISKELEVAN NUORISON KESKUUDESSA järjestämällä tilaisuuksia, joissa käsitellään opiskelevan nuorison puimakysymyksiä ja tehdään aloitteita sen aseman parantamiseksi.

— HUOLEHTIMAAN VALISTUSTYÖSTÄ ASEVELVOLLISUUTTAAN SUORITTAVAN NUORISON KESKUUDESSA päämääränä toiminnan voimistaminen asevelvollisten oikeuksien puolesta ja armeijassa vielä tapahtuvan maallemme vahingollisen kiihkokansallisen propagandan paljastaminen ja ehkäiseminen. SDNLn tehtävänä on kehittää yhteistyötä järjestöjensä ja asevelvollisten kesken järjestämällä sotilaille illanviettoja, tuliais- ja läksiäistilaisuuksia, elokuva- ym. tilaisuuksia varuskunnissa sekä levittää lehtiä ja kirjallisuutta asevelvollisten keskuuteen.

Approved For Release 2004/02/23 : CIA-RDP83-00418R000300150002-6

Approved For Release 2004/02/23 : CIA-RDP83-00418R000300150002-6

Nuorison yhteistoiminta laajemmaksi.

Tietoisena siitä, että mikään nuorisojärjestö ei yksin pysty menestyksellisesti ajamaan maamme nuorison elinetuja ja tulevaisuutta turvaavia vaatimuksia, Liittokokous velvoittaa liittotoimikunnan, piiri- ja perusjärjestöt toimimaan laajan yhteistyön aikaansaamiseksi kaikkien niiden nuorisojärjestöjen ja yksityisten henkilöiden kanssa, jotka ohjelmissaan ja esityksissään asettavat tehtäväkseen nuorten työläisten, maataviljelevän ja opiskelevan nuorison sekä asevelvollisten oikeuksien, maamme rauhan ja riippumattomuuden puolustamisen.

SDNLn IV LIITTOKOKOUS.

SDNL:n IV LIITTOKOKOUKSELLE TEHDYT JÄSENMAKSUJEN KANTOA KOSKEVAT ALOITTEET

Vaasan Nuorisoklubin aloite

Pyydämme täten, että Liittotoimikunta esittäisi ja puoltaisi SDNL:n ja SDPL:n IV liittokokoukselle seuraavassa esittämämme aloitteen:

Ehdotamme, että liittokokous kehoittaisi liittotoimikuntaa viipymättä ja jo kuluvan vuoden heinäkuun 1 päivästä käytäntöön otettavaksi laatimaan yhtenäisen jäsenverojen tilityskaavakkeen, jolla perusjärjestöt voivat tehdä tilityksensä yhtenäisesti sekä nuorisoliittolaisten että pioneerien osalta. Samalla ehdotamme, että perusjärjestö tekisi tilityksensä tällä kaavakkeella neljännesvuosittain lähettäen sekä piiri- että liittoveron piiritoimistoon, josta vastaavasti tilitys liittoveron osalta tehtäisiin liittotoimikunnalle. Edelleen ehdotamme, että veromerkit ennakkoperintävälineinä poistettaisiin käytöstä, ja mikäli niitä käytetään, että niitä siinä tapauksessa toimitettaisiin ilman ennakkomaksua piirien ja osastojen käyttöön. Edelleen esitämme, että nykyisin käytössä olevasta jäsenten luetteloimisesta tilityksen yhteydessä luovuttaisiin ja että uudesta tilityskaavakkeesta näkyisi ainoastaan maksaneitten jäsenten lukumäärä eriteltynä, rästitilitys sekä rästiin jäävien lukumäärä ja vapaajäsenten lukumäärä. Pioneerien osalta esitämme kaavakkeeseen otettavaksi merkinnän alle- ja yli 10-vuotiaista tytöistä ja pojista eriteltynä.

Edellä esittämämme aloitteen perusteluina tuomme esiin seuraavaa:

Nykyinen jäsenverojen kanto- ja tilityssysteemi on johtanut siihen, että ensiksikin yhtenäisyys pioneerien ja nuorisolinjan suhteen puuttuu. Pioneerien käytössä olevat tilitysohjeet ovat vanhat ja liian monimutkaiset. Emme näe mitään perusteltua aihetta jokaisen tilityksen yhteydessä lähettää luetteloa osaston kaikista pioneereista, eikä käsityksemme mukaan enempää piiri- kuin liittoportaassakaan missään yhteydessä tällaisia nimiluetteloita käytetä. Nuorisoliittolaisten osalta nykyisin käytännössä oleva tilityssysteemi aiheuttaa jatkuvasti hankaluuksia. Vero-

Approved For Release 2004/02/23 : CIA-RDP83-00418R000300150002-6

Approved For Release 2004/02/23 : CIA-RDP83-00418R000300150002-6

merkit ovat olemassa, mutta käytäntö on osoittanut, että on olemassa paljon osastoja, joissa niitä ei käytetä lainkaan. Monet heikossa taloudellisessa asemassa olevat osastot eivät kykenekään ennakolta suorittamaan jäsentensä piiri- ja liittoveroja ja veromerkkien liimaaminen kirjoihin jälkeenpäin ei käytännössä ole kovinkaan helposti järjestettävissä. Juuri niiden hankaluuksien seurauksena, joihin nykyinen kankea ja monimutkainen systeemi on johtanut, on rästiläisten lukumäärä huomattavasti kohonnut. Tämän huomioonottaen pidämme tärkeänä, että ryhdytään nopeasti sellaisiin toimenpiteisiin, joilla nykyiset jäsenasiain hoidossa ilmenevät vakavat puutteet saadaan poistettua.

Vaasassa 9 päivänä helmikuuta 1955.

VAASAN NUORISOKLUBI r.y.

Säynätsalon Demokraattisten Nuorten aloite

Ehdotamme, että Liittokokous päättäisi poistaa epäkäytännöllisinä nykyisin käytännössä olevat liittoveromerkit jäsenmaksujen kannon yhteydestä. Mielestämme jo 10 v. ainaisena, jäsenmaksujen kantoa hidastuttavana ja monissa tapauksissa suoranaisena jarruna olleet merkit olisi vihdoinkin mitätöitävä, jos todella halutaan saada jäsenmaksujen kanto paremmalle kannalle, kuin mitä se on ollut liitossamme viimeisten vuosien aikana.

Käytännön kokemuksiin vedoten pyydämme perusteluiksi saada esittää seuraavaa:

1. Koska liittoveromerkit on maksettava ennakolta piirijärjestölle, niin monissa tapauksissa jo se on ensimmäinen este jäsenmaksujen kannossa, kun ei ole varoja ostaa merkkejä ennenkuin osastot ovat suorittaneet jäsenmaksujen keräyksen.
2. Osastot joutuvat maksamaan liittoveron ennenkuin on aavistustakaan, kuinka monetta jäseneltä todellisuudessa vero olisi maksettava.
3. Satunnaisesti varakkaat osastot ostavat veromerkkejä etukäteen, koska ei ole tietoa, milloin seuraavan kerran olisi varaa sellaiseen. Näin ollen piirien liittoon antamat tilastotiedot »heittävät voittia» sen vuoksi.
4. Todisteena perityistä jäsenmaksuista voitaisiin pätevämpänä toimenpiteenä käyttää joko osaston leimaa, tai kantajan nimikirjaimia, niinkuin kaikissa muissa järjestöissä tehdään. Erikoisuus tässä tapauksessa on ainoastaan haitaksi.
5. Esimerkiksi allepainetussa osastossa ei veromerkkejä ole käytetty kuin nimeksi useiden viime vuosien aikana, mutta siitä huolimatta, tai juuri siitä johtuen olemme pystyneet tunnontarkasti hoitamaan yli puolitoistasataisen jäsenjoukkomme jäsenmaksujen keräyksen täsmällisesti 4—5 vuoden aikana.

Säynätsalossa helmikuun 3 pnä 1955.

SÄYNÄTSALON DEMOKRAATTISET NUORET ry.

Kyläsaaren Demokraattisten Nuorten aloite

Jäsenveromaksujen perimisessä tapahtuu osastoissa edelleen viivyttelyä ja leväperäisyyttä. Tätä on omiaan lisäämään nykyisin käytännössä oleva jäsenveromerkkijärjestelmä. Useasti jäsenveromerkkien tilaaminen piirijärjestöltä viivästyy tarpeettoman kauan, sen vuoksi että taloudellinen tilanne osastolla on niin heikko, että se ei pysty merkkejä lunastamaan. Toisaalta taas piirijärjestöt joutuvat odottamaan osastojen merkkitilityksiä tarpeeettoman kauan, lähettäessään merkit etukäteen osastoihin. Tämä on taas omiaan hidastamaan piirijärjestöjen liittoverotilityksiä. Ehdotamme, että nykyisen jäsenveromerkkijärjestelmän tilalle otetaan

Approved For Release 2004/02/23 : CIA-RDP83-00418R000300150002-6

Approved For Release 2004/02/23 : CIA-RDP83-00418R000300150002-6

käytäntöön samanlainen kuin esim. muissakin dem. järjestöissä. Jäsenkirjan sisältö niinollen muuttuisi siten, että kirjassa ilmenisi sarakkeet, kuukausia, jäsenveroa sekä jäsenmaksujen kantajan kuittausta varten. Tämä olisi omiaan tekemään jäsenmaksujen perimistavan yksinkertaisemmaksi ja huomattavasti poistamaan nykyisin useiden osastojen alueella ilmenevää rästiläisyyttä.

Kyläsaaressa 7 pnä helmikuuta 1955.

KYLÄSAAREN DEMOKRAATTISET NUORET r.y.

SDNL:n Kokkolan Piirijärjestön aloite

SDNL:n Kokkolan Piirijärjestö r.y:n piiritoimikunta käsiteltyään 7. 2. 1955 kokouksessaan alustuksen »Mitä heikkouksia esiintyy jäsenmaksujen kannossa ja jäsenhuollon järjestelyssä» toteaa seuraavaa:

Jäsenhankintakilpailun ja tuloksien tarkistuksen aikana on todettu, että liittomme jäsenmaksujen kantamis- ja tilitystavat ovat liian monimutkaiset. Jäsenmerkkien käyttö yksistään aiheuttaa kaksinkertaisen tehtävän taloudellisesti heikoissa osastoissa ja piirissä.

Useasti osastoissa ei ole varoja ostaa piiriltä ko. merkkejä ennen jäsenmaksujen keräystä ja näinollen ne joutuvat keräämään ensin jäsenmaksut, jonka jälkeen ostetaan ko. merkit piiriltä. Kun osasto on saanut ko. merkit on jälleen palattava toistamiseen jäsenten luo liimaamaan jäsenveromerkkejä jäsenkirjoihin.

Osastoissa tehdään niinkin, että ostetaan piiriltä merkit, mutta niitä ei liimata kirjoihin jos esim. jäsenmaksujen kantajalla ei ole ollut sillä kertaa merkkejä mukana kun hän on ottanut jäsenmaksut. On osastoja, jotka ostavat ko. merkit piiriltä ja lähettävät tilityslistat piirille täydessä kunnossa, mutta jostakin syystä on jäänyt jäsenmaksut kantamatta jäseniltä sekä merkit käyttämättä. Tämä aiheuttaa sekaannusta osastossa ja piirissä, jossa luullaan, että ko. osaston jäsenmaksut ovat kunnossa. Viimeksi kuluneina vuosina on suuressa mitassa tapahtunut sellaista, että osastot eivät ole käyttäneet ko. merkkejä lainkaan, vaan samoja muotoja tilityksissä kuin vanhemmatkin järjestöt, koska tilitys on siten yksinkertaisempaa ja helpompaa. Jäsenveromerkkien käyttöä on vaikeuttanut sekin, että piirillä ei ole ollut aina antaa osastoille merkkejä kun ne ovat halunneet, joka on taas johtunut siitä, että piiri ei ole pystynyt aina tarpeen vaatiessa merkkejä lunastamaan liitolta. Tässä muutamia virheitä ja puutteita.

Piiritoimikunta toteaa, että vaikka tilanne parani juuri päättyneen jäsenhankintakilpailun aikana, niin katsomme aiheelliseksi esittää jäsenveromerkkien käytön lopettamista v. 1956 alusta.

Jäsenmaksujen tilityskirja-systeemi on myöskin liian vaikea useille osastoille, joten ehdotamme siirtymistä yksinkertaisempaa muotoon. Osastot valittavat sitä, että miksi juuri nuorisolla pitää olla näin monimutkaiset tehtävät, kun ei vanhemmillakaan järjestöillä niin ole, ja eikö niitä voisi saada joustavammiksi.

Piiritoimikunta ehdottaa, että jäsenmaksut kannettaisiin samanlaisia muotoja ja tilityslistoja käyttäen kuin on muilla dem. järjestöillä. Tällöin jäsenkirjat pidettäisiin entisellään, mutta jäsenveromerkkien asemasta käytettäisiin leimasinta (maksettu, vapaa).

Koska tällainen muutos poistaisi nykyisin voimassa olevat jäsentilityskirjat ei osastojen tarvitsisi kirjoittaa jäsenluetteloja. Tämän puutteen tilalle ehdotamme selostuskaavaketta, jonka osastot lähettäisivät piirille ja josta kävisi selville kunkin jäsenen nimi, jäsenmaksusuoritus, rästiläisyys, vapaa-merkintä, eronneet sekä pois muuttaneiden jäsenten nimet ja uudet osoitteet. Selostuskaavakkeen pohjalta voitaisiin piirissä pitää osastokortisto kunnossa. Selostuskaavakkeen osastot täyttäisivät kerran vuodessa osaston »Pääjäsenmaksukirjan» pohjalta. Nämä toimenpiteet johtaisivat yhdensuuntaiseen jäsenmaksujen ja jäsenhuollon hoitoon.

Approved For Release 2004/02/23 : CIA-RDP83-00418R000300150002-6

Approved For Release 2004/02/23 : CIA-RDP83-00418R000300150002-6

SDNL:n Kokkolan Piirijärjestö r.y:n piiritoimikunta käsitteli kokouksessaan 7. 2. 1955 myös osastojen perustamiskysymystä ja haluaa tuoda esiin seuraavaa:

Piirimme tavoitteena oli perustaa viisi nuoriso-osastoa liittokokoukseen mennessä (Rautioon, Eskolaan, Munsalaan, Evijärven kk., Veteliin) ja harkita sekä tutkia muitakin paikkakuntia, joihin olisi mahdollisuus perustaa nuoriso-osasto. Piiritoimikunnan päätöksen mukaisesti on otettu kosketus edellä mainittuihin paikkakuntiin ja on järjestetty elokuva- ja kokoustilaisuuksia osaston perustamistarkoituksessa. Kuitenkin nykyisenä aikana ei ole mahdollisuutta perustaa näille paikkakunnille järjestöä, ei ainakaan ennen kevättä, jolloin aktiivisempi nuoriso palaa paikkakunnalle Ruotsista ja siirtotyömailta.

Järjestöpiirimme alueella on useita kuntia, joissa ei ole nuorisojärjestöä, eikä voida lähiaikoina perustaakaan, mutta on nuorisoa, joka haluaisi liittyä nuorisoliittomme jäseneksi ja näin auttaa liittomme voimistamista.

Tämän johdosta piiritoimikunta ehdottaa liittotoimikunnalle harkittavaksi, voidaanko Liittoon ottaa yksityisiä jäseniä suoraan piirin kautta, ilman, että he eivät olisi paikallisen nuoriso-osaston jäseniä. Tämä edellyttäisi sitä, että tulisi painatettavaksi samanluontoisia tililleponokortteja kuin on pioneerien kannatusyhdistyksissä, joilla jäsenet hoitaisivat jäsenmaksunsa suoraan piirille ja toisen osan kortista vastatessa jäsenkirjaa.

SDNL:n KOKKOLAN PIIRIJÄRJESTÖ r.y.

SDNL:n Liittotoimikunnan lausunto jäsenmaksujen kantoa koskeviin aloitteisiin

Liittotoimikunta on 4 3. 55 pitämässään kokouksessa käsitellyt piirien ja ja osastojen IV:lle liittokokoukselle tekemät jäsenmaksujen kantoa koskevat aloitteet. Liittotoimikunta päätti asettaa toimikunnan perusteellisesti tutkimaan nykyisessä jäsenmaksujen kantojärjestelmässä esitettyjä heikkouksia sekä toimenpiteitä, joilla jäsenmaksujen kanto saataisiin mahdollisimman joustavaksi ja tehokkaaksi.

SUOMEN DEMOKRAATTINEN NUORISOLIITTO
LIITTOTOIMIKUNTA

OHJELMAOHJAAJAKURSSI

Solvallan urheiluopistossa Espoon Nuuksiossa 17—23. 4. 55. Kursseilla annetaan opastusta ohjelmatoiminnan eri muodoissa. Lisäksi sisältyy ohjelmaan lyhyitä luentoja järjestö- ja raittiustoiminnan kysymyksistä.

Kurssimaksu on 450:— vuorokaudelta. Maksuun sisältyy opetuksen lisäksi ruoka ja majoitus.

Ilmoittautumiset on lähetettävä osoitteella OHJELMATYÖ, HELSINKI, ALEKSANTERINKATU 36. A. IV kerros.

Kansan Raittiustyön Keskus r.y. Ohjelmatyö.

Approved For Release 2004/02/23 : CIA-RDP83-00418R000300150002-6

Approved For Release 2004/02/23 : CIA-RDP83-00418R000300150002-6

SDNL:n IV LIITTOKOKOUKSELLE TEHDYT OHJELMATOIMINNAN KEHITTÄMISTÄ KOSKEVAT ALOITTEET

SDNL:n Oulun Piirijärjestön aloite

Tarkastettaessa viimeaikaista kehitystä liittomme ohjelmatoiminnan alalla, on todettava, että siinä on tapahtunut huomattavaa taantumista viimeisten toiminta-vuosien aikana.

Yleensä tehtävänä on viime vuosien aikana ollut saada liittoomme uusia jäseniä, perustaa uusia osastoja ja tehostaa perusjärjestöjen työtä.

Näin ei kuitenkaan ole tapahtunut, sillä emme ole kyenneet järjestämään näille uusille jäsenille sellaista toimintaa mikä heitä olisi kiinnostanut, emmekä ole myöskään kyenneet ohjaamaan järjestöjemme toimintaa tarpeeksi monipuolisesti.

Liittomme toiminnan alkuvuosina kiinnitettiin ohjelmatoimintaan erikoista huomiota. Tästä oli seurauksena järjestömme jäsenmäärän nopea kasvu. Innostus toimintaan oli suuri, koska nuoret voivat ottaa osaa juuri sellaiseen toimintaan, mikä heitä itseään kiinnosti. Toimintamme kulki eteenpäin ripeästi. Uusia toimintamuotoja pyrittiin kehittämään — ehkä liiaksikin — koska emme kyenneet yhdistämään ohjelmatoimintaa ja opiskelua, vaan painopiste siirtyi ensikädessä opintotoiminnan järjestämiseen ja eri vaatimusohjelmien puolesta käytyjen kamppailujen organisoimiseen. Tällöin unohdettiin se, että nuorisojoukot olivat sittenkin vielä enemmän kiinnestuneet ohjelmatoiminnasta kuin näistä vakavimmista toimintamuodoista. Emme osanneet kulkea kultaista keskitietä, vaan vaadittiin nuorisolta sellaista, mihin se ei ollut vielä kokonaisuudessaan kypsynyt.

Ohjelmatoiminnalla on ratkaiseva merkitys uusien jäsenten saamiseksi liittoomme, koska juuri sen avulla voimme tehdä työtämme tunnetuksi laajoille nuorisojoukoille. Ohjelmatoiminnalla voimme auttaa osastojen ja piirien taloudellista asemaa ja sen avulla voimme luoda pohjan muiden toimintamuotojen kehittämiseksi.

Syy ohjelmatoimintamme heikkouteen on nähdäksemme siinä, että liittomme toiminta-aikana ei ole kyetty kasvattamaan tarpeellista määrää pätevä ohjelmatyönohjaajia perusjärjestöihin, enempää kuin piirien- ja liitonkaan portaisiin.

Käsityksemme mukaan voidaan tilanne saada korjatuksi vain sillä, että liitto ryhtyy voimakkaasti ja nopeasti toimenpiteisiin pätevien ohjaajien kouluttamiseksi pitempiaikaisilla kursseilla ja mikäli mahdollista erilaisissa kouluissa. Tällainen toimenpide vaatii liitolta, samoinkuin piiri- ja perusjärjestöiltäkin taloudellisia uhrauksia, mutta samalla se antaa ohjelmatoiminnan kehittyessä myöskin paremmia taloudellisia tuloksia tällä toiminnan alalla.

Edellä olevaan viitaten esitämmekin seuraavaa:

1. Liiton taholta on ohjelmatoiminnan kehittämiseen kiinnitettävä entistä enemmän huomiota.
2. On luotava ohjaajaverkosto, joka muodostuisi siten, että kursseilla ja kouluissa koulutettaisiin ohjelmatyöstä kiinnostuneita nuoria, joista tämän jälkeen tulisi ohjelmatyön ohjaajia perusjärjestöihin ja palkallisia työntekijöitä piirijärjestöihin. Piirin työntekijän tulisi piirin mitassa ohjata perusjärjestöjen ohjelmatoimintaa.

Ohjelmaohjaajien koulutus on saatava jatkuvaksi, koska vain siten voidaan taata

Approved For Release 2004/02/23 : CIA-RDP83-00418R000300150002-6

Approved For Release 2004/02/23 : CIA-RDP83-00418R000300150002-6

uusien ohjaajien kasvu ja vanhemmatkin ohjaajat saavat uusia vaikutteita ja lisäohjausta omalla alallaan.

Oulussa 21 p. helmikuuta 1955.

SUOMEN DEMOKRAATTISEN NUORISOLIITON
OULUN PIIRIJÄRJESTÖ r.y.

Kyläsaaren Demokraattisten Nuorten aloite

Useissa osastoissa on ollut ohjelmatyökursseja, mutta tällaisten kurssien pitäminen vaatii rahaa ja sitä ei pienillä osastoilla ole. Ehdotamme, että Liiton taholta järjestettäisiin kahden tai kolmen osaston käsittäviä kursseja varsinkin niissä osastoissa, joilla ei ole varaa palkata ammattitaiteilijaa kursseja pitämään ja jotka ovat Ohjelmatyön jäseniä.

Kyläsaari 7. 2. 1955.

KYLÄSAAREN DEMOKRAATTISET NUORET r.y.

LIITTOTOIMIKUNNAN LAUSUNTO OHJELMATOIMINNAN KEHITTÄMISTÄ KOSKEVIIN ALOITTEISIIN

Liittotoimikunta yhtyy aloitteentekijäin ajatuksiin siitä, että on välttämätöntä kaikin tavoin kehittää liittomme ohjelma- ja muun harrastustoiminnan tasoa sekä huolehtia ryhmien jatkuvasta lisäämisestä. Liittotoimikunta on käsitellyt 28. 1. -55 pitämässään kokouksessa toimintamuotojemme kehittämisen ja monipuolistamisen kysymyksiä sekä tehnyt seuraavia päätöksiä:

1. Joka toinen vuosi järjestetään koko maata käsittävät liittojuhlat tai suurleiri kulttuurikilpailuineen. Jokavuotisina toimintakohteina piireissä ovat piirijuhlat ja niiden yhteydessä toimeenpantavat kulttuurikilpailut.
2. Näiden suurtapahtumien joukkoesitysten ohjaamiseksi järjestetään liiton, piirien ja osastojen ao. alojen ohjaajien koulutus kurssien ja henkilökohtaisten käyntien muodossa, turvataan ohjaajille yhtenäinen ainehisto, kuten tanhut ja muut liikuntaesitykset, laulut, runot sekä niihin tarvittavat nuotit ja mikäli mahdollista äänilevyt ja kaitafilmit.
3. Ohjelmatyön ohjelmiston hankinnassa ja ohjelmaohjaajien kouluttamisessa on huomioitava erikoisesti sellaisten joukkoharrastusalojen kehittäminen kuin kisälli- ja kisälliitärryhmät, näytelmäryhmät, joukkolausunta- ja lauluryhmät, laulukuorot, kansantanhuryhmät ja vanhojen tanssien esitysryhmät.
4. Osastojen ohjelma- ja muun harrastustoiminnan auttamiseksi järjestetään liiton ja piirien työntekijöiden sekä piiritoimikuntien jäsenten ja muiden osastokäynteihin osallistuvien nuorisoliittolaisten ja poneeriohjaajien kurssittaminen omaksumaan nuorisotoiminnan taitoja. Piirisihteerien neuvottelujen ja liiton työntekijäin piirikäyntien yhteydessä näiden taitojen opiskeleminen ja opettaminen asetetaan keskeiseksi tehtäväksi.
5. Työntekijöiltä valittaessa liittoon ja piireihin sekä liittotoimikunnan, piiritoimikuntien ja niiden jaostojen jäsenten valinnassa on huomioitava sellaiset toverit, jotka omaavat nuorisotoiminnan taitoja ja edellytyksiä niiden oppimiseen.

Edellä esitettyjen toimenpiteiden toteuttaminen auttaa SDNL:n ohjelmatoiminnan laajentumista ja sen tason kohottamista.

SUOMEN DEMOKRAATTINEN NUORISOLIITTO
LIITTOTOIMIKUNTA.

Approved For Release 2004/02/23 : CIA-RDP83-00418R000300150002-6

Approved For Release 2004/02/23 : CIA-RDP83-00418R000300150002-6

SDNL:n säännöt kuvastamaan paremmin Liiton tarkoituksia ja tehtäviä

Nuorisoliittomme, sen piiri- ja perusjärjestöjen, säännöt muodostavat yhdessä järjestömme perustuslain, joka määrittelee toimintamme tarkoituksen, pääasialliset tarkoituksen toteuttamiskeinot, liittomme organisatoorisen rakenteen, jäsenten oikeudet ja velvollisuudet. Sääntöjen hyväksymisestä ja niiden noudattamisesta riippuu kunkin perusjärjestön ja yksityisen jäsenen pysyminen liittomme jäsenyydessä ja siksi on välttämätöntä, että mahdollisimman hyvin olemme selvillä siitä mitä noissa säännöissä sanotaan. Sääntöjämme ei ole laadittu sen vuoksi, että niillä pyrittäisiin jäsenistöä kahlitsemaan ja sen oma-aloitteisuutta tukahduttamaan. Niillä päin vastoin halutaan turvata jokaiselle jäsenelle samanlaiset demokraattiset oikeudet järjestössämme ja juuri siten taata mahdollisuudet mitä laajimman oma-aloitteisuuden kehittämiselle. Säännöt auttavat meitä erinomaisella tavalla kokoamaan kaikki järjestömme voimat keskitettyun työhön hyväksymiemme tarkoitusten toteuttamiseksi. Sääntöjä — liittomme perustuslakia ei kukaan yksilö voi muuttaa, mutta yhdessä me voimme ja meidän tulekin huolehtia siitä, että sääntöjen määräykset eivät muodostu jarruksi työmme kehittymiselle, vaan että ne mahdollisimman hyvin sopisivat kuhunkin ajankohtaan.

Tehdessään IV liittokokoukselle esityksen sääntöjen muuttamisesta, liittotoimikunta tekee sen niiden kokemusten rikastuttamana, joita nykyisistä säännöistämme on useampien vuosien kuluessa saatu.

Tärkeimmäksi syyksi sääntöjen muuttamiseen on nähty se, että nykyiset sääntömme eivät riittävän avarasti kuvaa järjestömme todellista luonnetta ja sen tarkoituspyriä. Toiminta isänmaan rauhan ja riippumattomuuden puolesta samoin kuin sen kansallisen kulttuurin vaalimiseksi suoritettu työ ovat muodostuneet niin keskeisiksi liittomme tehtävien joukossa, että olisi suuri puute elleivät ne näkyisi myös säännöissä kuvaamassa järjestömme tarkoitusta. Nuorison raittiuskasvatuksen hyväksi suorittaa liittomme niin ikään arvokasta työtä, mutta tämäkään puoli nykyisissä säännöissämme ei ole tullut riittävästi esiin järjestömme eräänä luonteenpiirteenä.

Toisaalta liittotoimikunta totesi, että sääntöjämme on liiaksi rasitettu sellaisilla sitovilla määräyksillä, jotka olisi parempi korvata kuhunkin tilanteeseen sopivilla järjestöpäätöksillä, koska ne lähinnä ovat käytännöllisiä järjestelytehtäviä. Siinä mielessä on mm. esitetty poistettavaksi piirijärjestöjen syyskokouksia ja osastojen kevätkokouksia koskevat määräykset. Tämän ei kuitenkaan tarvitse merkitä näiden kokousten järjestämisen lopettamista, jos niiden katsotaan auttavan toimintaa eteenpäin.

Poistettavaksi on esitetty myös erityiset ruotsinkielistä nuorisotoimintaa koskevat pykälät, koska säännöissä ilman muuta edellytetään, että kaikilla liiton jäsenillä ovat samat oikeudet ja että työtä johdetaan samojen päätösten pohjalla kullakin työalalla. Ruotsinkielisen nuorisotoiminnan mahdolliset erikoispiirteet on luonnollisesti otettava huomioon silloin, kun työn käytännöllistä järjestelyä suoritetaan.

Lisäksi sääntöihin on tehty joukko pienempiä ja luonteeltaan muodollisia korjauksia, joiden tarkoituksena on tehdä säännöt entistä paremmin ymmärrettäviksi.

Liittotoimikunta näkee, että uusissa sääntöluonnoksissa on huomattavassa määrin poistettu nykyisissä säännöissämme esiintyviä puutteita ja toivottavaa on, että liittokokous puolestaan antaa näiden esitysten käsittelylle myönteisen panoksensa ja tekee päätökset, jotka myös sääntöjen osalta auttavat liittomme pyrkimyksiä parhaalla mahdollisella tavalla.

Approved For Release 2004/02/23 : CIA-RDP83-00418R000300150002-6

Approved For Release 2004/02/23 : CIA-RDP83-00418R000300150002-6

SDNL:n LIITTOTOIMIKUNNAN EHDOTUS IV:lle LIITTOKOKOUKSELLE LIITON UUSIKSI SÄÄNNÖIKSI

Suomen Demokraattinen Nuorisoliitto
Finlands Demokratiska Ungdomsförbund r.y.

SÄÄNNÖT

LIITON NIMI JA KOTIPAIKKA

1 §

Yhdistyksen nimi on 'Suomen Demokraattinen Nuorisoliitto — Finlands Demokratiska Ungdomsförbund ry. Epävirallisesti yhdistys käyttää tästä nimestä suomalaista lyhennystä SDNL ja ruotsalaisesta FDU.

Yhdistyksen kotipaikka on Helsingin kaupunki mutta järjestöjensä kautta sen toiminta-alueena on koko maa.

TOIMINNAN TARKOITUS

2 §

Liiton tarkoituksena on olla yhdyssiteenä kansanvaltaisten periaatteiden pohjalla toimivien nuorisojärjestöjen välillä kasvattaakseen nuorisosta isänmaataan rakastavia, sen kansallisen kulttuurin, rauhan ja riippumattomuuden puolesta toimivia, raittiita ja terveitä elämäntapoja kunnioittavia kansalaisia.

Liitto pyrkii nuorison taloudellisten, sivistyksellisten ja yhteiskunnallisten oikeuksien turvaamiseen nuorison omatoimisuuden kehittämisen kautta pitäen päämääränään laajan demokratian toteuttamista Suomessa.

Liitto toimii Demokraattisen Nuorison Maailmanliiton (DNML) jäsenjärjestönä nuorison kansainvälisen yhteistyön ja rauhan lujittamiseksi sekä kansojen demokraattisten oikeuksien turvaamiseksi maailmassa.

3 §

Tarkoitustaan liitto toteuttaa:

Järjestämällä toimintaa nuorison yhdistämiseksi taisteluun rauhan ja oikeuksiensa puolesta.

Harjoittamalla yhteiskunnallista ja yleissivistyksellistä valistustyötä:

järjestämällä luento- ja kurssitoimintaa raittius, varhaisnuoriso- ja nuorisokysymyksistä sekä yleisiä nuorison kokouksia ja yleissivistyksellistä valistustyötä sekä julkaisemalla omaa äänenkannattajaa, lehtiä ja kirjallisuutta.

Edistämällä nuorison kansallista ja kansainvälistä yhteistoimintaa.

Liitto voi omistaa kiinteistöjä, toimintahuoneistoja, kirjapainoja sekä harjoittaa virvoitusjuomakioski-, kahvila- ja ravintolaliikettä sekä kirja- ja paperikauppaa. Toimintaansa varten hankkii liitto tarvittaessa asianomaisen luvan.

4 §

Liittoon voi liittyä jäseniksi rekisteröidyt nuoriso-osastot, joiden jäsenten on oltava Suomen kansalaisia, jotka hyväksyvät liiton periaatteet ja säännöt, maksavat säännöllisesti jäsenmaksunsa ja edistävät liiton tarkoitusperien toteuttamista sekä näiden muodostamat rekisteröidyt piiri- ja aluejärjestöt.

Liittotoimikunta hyväksyy järjestöjen jäsenyyden,

Approved For Release 2004/02/23 : CIA-RDP83-00418R000300150002-6

Approved For Release 2004/02/23 : CIA-RDP83-00418R000300150002-6

LIITON JÄRJESTÖRAKENNE

5 §

Nuoriso-osasto

Perusjärjestöinä ovat nuoriso-osastot, joita voidaan muodostaa kaupunkeihin, kyliin ja asutusksekuksiin sekä työpaikoille ja kouluihin.

Aluejärjestö

Tarpeen vaatiessa voivat osastot muodostaa keskinäisen vuorovaikutuksen ja yhteistoiminnan aikaansaamiseksi aluejärjestön, jonka tehtäväksi tulee ohjata siihen liittyvien osastojen toimintaa.

Piirijärjestö

Nuoriso-osastot ja aluejärjestöt yhdistyvät piirijärjestöiksi, joiden alueiden rajat määrää liittotoimikunta. Piirijärjestö on välittömästi liittotoimikunnan ohjauksen alainen. Piirijärjestöjen tehtävänä on ohjata piirinsä nuoriso-osastojen ja aluejärjestöjen toimintaa.

Liitto

Liiton muodostavat edellämainitut järjestöt, joita ohjaavat liittokokouksen valitsemat elimet.

LIITON YLIMMÄT ELIMET

6 §

Liittokokous on liiton korkein päättävä elin. Varsinainen liittokokous pidetään joka kolmas vuosi huhtikuun 1 päivän ja lokakuun 1 päivän välisenä aikana, liittoneuvoston lähemmin määräämänä aikana ja paikassa.

Ylimääräisiä liittokokouksia voidaan pitää:

Jos liittoneuvosto niin päättää.

Jos vähintään 1/3 liiton läsenistä kirjallisesti sitä liittotoimikunnalta vaatii erityisesti ilmoitettua asiaa varten, jolloin se pidetään liittoneuvoston tarkemmin määräämänä aikana ja paikassa.

Ylimääräisellä liittokokouksella on kokoontuessaan samat oikeudet päätöksien tekoon kokouskutsussa ilmoitetuista asioista kuin varsinaisella liittokokouksellakin.

7 §

Varsinaisen liittokokouksen tehtävänä on:

1. Käsitellä liittotoimikunnan laatima katsaus nuorison taloudelliseen, sivistyksellisen ja yhteiskunnalliseen asemaan ja niiden mukaan määritellä tehtävät.
2. Käsitellä toiminta- ja tilikertomukset.
3. Päättää tili- ja vastuuvapauden myöntämisestä liittotoimikunnalle.
4. Valita liiton puheenjohtaja sekä liittotoimikunnan vakinaiset ja varajäsenet.
5. Valita liittoneuvoston puheenjohtaja sekä vakinaiset- ja varajäsenet.
6. Valita vakinaiset ja varatilintarkastajat.
7. Määrätä liittomaksun suuruus.
8. Päättää missä lehdissä kokouskutsut ym. tiedoitukset julkaistaan.
9. Käsitellä muita mahdollisesti esille tulevia asioita, huomioon ottaen yhdistyslain määräykset.

8 §

Kukin perusjärjestö on oikeutettu lähettämään liittokokoukseen yhden kokouksessa valitsemansa edustajan jokaista alkavaa sataa jäsentään kohden, sen jäsenmäärän perusteella, jonka liittokokousta edeltänyt puolivuositilitys osoittaa. Edustajalla tulee olla järjestönsä antama valtakirja.

Approved For Release 2004/02/23 : CIA-RDP83-00418R000300150002-6

Approved For Release 2004/02/23 : CIA-RDP83-00418R000300150002-6

Jokaista piirijärjestöä edustaa yksi sen valtuuttama edustaja.

Valtakirjan tarkastajat määrää liittotoimikunta. Kullakin edustajalla on puhe-, esitys- ja äänioikeus ja jokaisella heistä on yksi ääni. Liittotoimikunnan ja sen jaostojen jäsenillä, liiton toimitsijoilla ja piirisihteereillä, elleivät he ole valittuja edustajia, on vain puhe- ja esitysoikeus, mutta ei äänioikeutta.

9 §

Varsinaisen liittokokouksen pidosta on ilmoitettava vähintäin kaksi (2) kuukautta ennen kokousta varsinaisen liittokokouksen määräämissä lehdissä ja liiton järjestöilleen osoittamassa kiertokirjeessä.

Osastot, alue- ja piirijärjestöt voivat tehdä alotteita ja esityksiä liittokokoukselle, mutta on ne mikäli ne on tarkoitettu varsinaisessa liittokokouksessa käsiteltäviksi lähetettävä liittotoimikunnalle vähintään neljä (4) viikkoa ennen kokousta.

Liittotoimikunta lähettää järjestöille kirjallisen kokouskutsun ja sen mukana liittokokousalustukset ja kirjalliset lausuntonsa järjestöjen tekemiin esityksiin vähintään kaksi (2) viikkoa ennen varsinaista liittokokousta.

Ylimääräisestä liittokokouksesta on tiedoitettava vähintään neljä (4) viikkoa ennen kokousta varsinaisen liittokokouksen määräämissä lehdissä ja kiertokirjeillä.

10 §

Liittoneuvosto on liiton korkein päätösvaltainen elin liittokokousten välisenä aikana. Sen muodostavat liittoneuvoston ja liiton puheenjohtajat, liittotoimikunnan vakinaiset ja varajäsenet, yksi vakinainen ja yksi varajäsen jokaisesta piirijärjestöstä sekä neljä ruotsalaisosastojen edustajaa, enintään 35 vakinaista ja 25 varajäsentä. Liiton toimitsijat ja piirisihteerit ovat velvollisia olemaan läsnä liittoneuvoston kokouksissa ja heillä puhe- ja esitysoikeus, mutta ei äänioikeutta.

Liittoneuvoston kutsuu koolle liittotoimikunta tarpeen vaatiessa, kuitenkin vähintään kerran vuodessa tammikuun 1 päivän ja heinäkuun 31 päivän välisenä aikana liittokokousten välivuosina. Kokouksesta on liittoneuvoston jäsenille ilmoitettava kaksi viikkoa ennen kokousta liittoneuvoston määräämässä sanomalehdessä ja liiton äänenkannattajassa sekä kiertokirjeellä.

11 §

Liittoneuvoston tehtävänä on:

1. Tarkastaa varsinaisten liittokokousten väliajoilla liittotoimikunnan toiminta- ja tilikertomukset.
2. Hyväksyä toimintasuunnitelma sekä tulo- ja menoarvio.
3. Täydentää liittotoimikuntaa näiden sääntöjen 12 § 2 kohdassa mainitussa tapauksessa.
4. Määrätä liittokokouksen aika ja paikka.
5. Päättää mahdollisesta ylimääräisestä liittomaksusta.
6. Käsitellä liittotoimikunnan tai liittoneuvoston jäsenten tekemiä, liiton toimintaa koskevia esityksiä, huomioonottaen yhdistyslain määräykset.
7. Määrätä missä lehdessä liittoneuvosto kutsutaan koolle.

12 §

Liiton asioita hoitaa sen hallituksena liittotoimikunta, joka on korkein toimeenpaneva elin liitto- ja liittoneuvoston kokouksien välisenä aikana. Sen muodostavat liittokokouksen kolmeksi vuodeksi kerrallaan valitsemat puheenjohtaja sekä 15—30 jäsentä.

Approved For Release 2004/02/23 : CIA-RDP83-00418R000300150002-6

Approved For Release 2004/02/23 : CIA-RDP83-00418R000300150002-6

Siinä tapauksessa, että joku valituista liittotoimikunnan jäsenistä on liittokokousten välisenä aikana pysyväisesti estetty osallistumasta liittotoimikunnan työhön tai joku liittotoimikunnan jäsen pätevää syytä ilmoittamatta on poissa liittotoimikunnan kahdesta perättäisestä kokouksesta, voidaan hänet liittoneuvoston päätöksellä liittotoimikunnasta erottaa.

Liittotoimikunta kokoontuu puheenjohtajan tai hänen estyneenä ollessaan varapuheenjohtajan kutsusta tai, jos vähintään kolme liittotoimikunnan jäsentä sitä kirjallisesti vaatii. Kokous on päätösvaltainen, jos kokouksessa on puheenjohtajan tai varapuheenjohtajan lisäksi vähintään 5 jäsentä saapuvilla.

Liittotoimikunnan alaisena toimii ruotsinkielistä nuorisoa edustava jaosto. Sen lisäksi voi liittotoimikunta asettaa valistus-, urheilu ym. samantapaisia jaostoja.

13 §

Liittotoimikunnan tehtävänä on:

1. Johtaa liiton työtä sen periaatteiden, sääntöjen, liittokokousten ja liittoneuvoston päätösten mukaisesti.
2. Huolehtia liiton talouden hoidosta, juoksevista asioista ja julkaisutoiminnasta.
3. Ohjata piiri-, alue- ja perusjärjestöjen työtä.
4. Laatia liittoneuvostolle ja liittokokoukselle toiminta- ja tilikertomukset.
5. Kutsua koolle liitto- ja liittoneuvoston kokoukset.
6. Valmistaa työjärjestykset ja alustukset liitto- ja liittoneuvoston kokouksiin.
7. Ottaa ja erottaa liiton tarvitsemat toimihenkilöt ja määrätä heidän palkkansa ja palkkionsa sekä nimittää ja erottaa piirijärjestöjen sihteerit kuultuaan asianomaisen piiritoimikunnan mielipiteen.
8. Hyväksyä järjestöt liiton jäsenyyteen.
9. Määrätä jäseneksi liittymismaksun suuruus.

14 §

Liiton jäsenosastot suorittavat liittyessään liittoon liittymismaksua, joka on yhtä suuri kuin osaston jäsenten jäsenkirjojen yhteenlaskettu hinta sekä liittomaksua, jonka suuruus määrätään varsinaisessa liittokokouksessa osaston jäsenluvun perusteella.

Jäsenmaksu kannetaan puolivuosittain.

15 §

Liittotoimikunta voi erottaa liitosta siihen kuuluvan järjestön, joka toimii liiton periaatteiden tahi sääntöjen vastaisesti tai toiminnallaan vahingoittaa tai häpäisee liittoa. Järjestö, joka on liittotoimikunnan päätöksellä liitosta erotettu voi tehdä asiasta kirjallisen valituksen liittokokoukselle. Järjestön on tehtävä valituksensa yhden kuukauden kuluessa eroittamispäätöksestä tiedon saatuaan ja jätettävä se liittotoimikunnalle, joka on velvollinen saattamaan valituksen seuraavan liittokokouksen käsiteltäväksi.

16 §

Piirijärjestöt ovat velvollisia lähettämään liittotoimikunnalle selostuksensa toiminnastaan ja tilikertomuksen. Piiri- ja perusjärjestöt ovat velvollisia pyydettäessä antamaan liittotoimikunnalle tarpeellisia toimintaansa koskevia tietoja.

17 §

Jäsenjärjestöjen veloista ei liitto vastaa.

Approved For Release 2004/02/23 : CIA-RDP83-00418R000300150002-6

Approved For Release 2004/02/23 : CIA-RDP83-00418R000300150002-6

18 §

Liiton nimen ovat oikeutettuja kirjoittamaan sen puheenjohtaja, varapuheenjohtaja ja sihteeri sekä taloudellisissa asiosisa taloudenhoitaja, kaikki yhdessä tai kukin erikseen.

19 §

Liiton tilit päätetään kalenterivuosittain ja on ne jätettävä tilintarkastajille tarkastettavaksi ennen helmikuun loppua. Tilintarkastajien on palautettava ne lausuntoineen liittotoimikunnalle maaliskuun 15 päivään mennessä. Tilintarkastajien toimiaika kestää, kunnes varsinainen liittokokous valitsee uudet.

SÄÄNTÖJEN MUUTTAMINEN

20 §

Näiden sääntöjen muuttamisesta ja liiton purkamisesta voi päättää sekä varsinainen, että ylimääräinen liittokokous ehdolla, että niitä koskevat esitykset on saatettu jäsenistön tietoon, 10 §:ssä määrätyllä tavalla ja saman määräajan kuluessa kuin muutkin liittokokoukselle tehtävät esitykset.

Sääntöjen muutosesityksen hyväksymiseen tarvitaan vähintään 2/3 äänten enemmistö annetuista äänistä.

LIITON PURKAMINEN

21 §

Jos liitto purakutuu tai lakkautetaan on liiton jäälelle jääneet varat luovutettava Yrjö Sirolan Säätiölle, jonka kotipaikka on Helsingin kaupunki, käytettäväksi liiton päämäärien toteuttamiseksi.

22 §

Niissä kohdin, joissa näissä säännöissä ei ole määräystä, noudatetaan yhdistyslakia.

SDNL:n Liittotoimikunnan ehdotus IV:lle Liittokokoukselle:

Suomen Demokraattinen Nuorisoliitto-Finlands Demokratiska Ungdomsförbund r.y:n piirijärjestön

SÄÄNNÖT

NIMI JA KOTIPAIKKA

1 §

Yhdistyksen nimi on Suomen Demokraattisen Nuorisoliiton .... piirijärjestö.

Yhdistyksen kotipaikka on ..... kaupunki, kauppala,

Jatkoa sivulle 110.

Approved For Release 2004/02/23 : CIA-RDP83-00418R000300150002-6

Approved For Release 2004/02/23 : CIA-RDP83-00418R000300150002-6

SDNL:n Liitto-kokoukset

Perustava kokous Helsingissä 1944

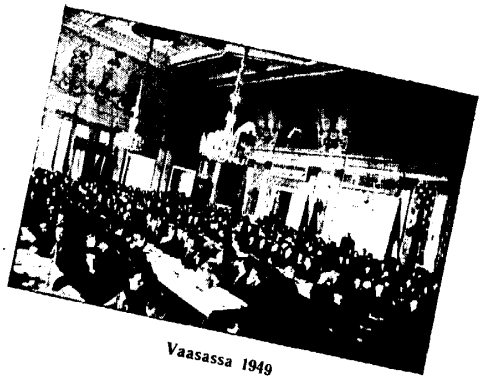

Vaasassa 1949

Jyväskylässä 1947

Helsingissä 1952

Approved For Release 2004/02/23 : CIA-RDP83-00418R000300150002-6

Approved For Release 2004/02/23 : CIA-RDP83-00418R000300150002-6

Jatkoa sivulta 107

kunta.

Sen toimialueen käsittävät seuraavat kunnat .....

.....

Yhdistystä nimitetään näissä säännöissä piirijärjestöksi ja Suomen Demokraattinen Nuorisoliitto — Finlands Demokratiska Ungdomsförbund r.y:tä liitoksi.

TOIMINNAN TARKOITUS

2 §

Piirijärjestön tarkoituksena on olla yhdyssiteenä piirin alueella toimivien liiton osastojen ja aluejärjestöjen samoin kuin niiden ja liittotoimikunnan välillä kasvattaakseen nuorisosta isänmaataan rakastavia, sen kansallisen kulttuurin, rauhan ja riippumattomuuden puolesta toimivia, raittiita ja terveitä elämäntapoja kunnioittavia kansalaisia.

Piirijärjestö pyrkii nuorison taloudellisten, sivistyksellisten ja yhteiskunnallisten oikeuksien turvaamiseen nuorison omatoimisuuden kehittämisen kautta pitäen päämääränään laajan demokratian toteuttamista Suomessa.

Piirijärjestö toimii liiton jäsenjärjestönä nuorison kansainväliseen yhteistyöhön ja rauhan lujittamiseksi sekä kansojen demokraattisten oikeuksien turvaamiseksi maailmassa.

3 §

Tarkoituksensa toteuttamiseksi piirijärjestö järjestää toimintaa nuorison yhdistämiseksi taisteluun oikeuksiensa ja rauhan puolesta, harjoittaa raittiutta edistävää ja yhteiskunnallista valistustoimintaa järjestämällä kursseja, kokous-, esitelmä- ja juhlatilaisuuksia, julkaisemalla lehtiä ja kirjallisuutta. Piirijärjestö voi toimintansa tukemiseksi omistaa kiinteistöjä ja toimintahuoneistoja, kirjapainoja sekä harjoittaa virvoitusjuomakioski-, kahvila- ja ravintolaliikettä sekä kirja- tai paperikauppaa. Kiinteistön ostoa ja edellämainitun liiketoiminnan aloittamista varten piiritoimikunnan on neuvoteltava liittotoimikunnan kanssa. Toimintaansa varten hankkii yhdistys tarvittaessa asianomaisen luvan.

JÄSENET

4 §

Jäseneksi piirijärjestöön voi päästä jokainen piirin alueella toimiva ja liittoon kuuluva rekisteröity perusjärjestö eli osasto, jonka jäsenet ovat Suomen kansalaisia tai osastojen muodostamat rekisteröidyt aluejärjestöt, jotka hyväksyvät piirijärjestön tarkoitusperät ja säännöt. Jäseneksi ottamisesta päättää piiritoimikunta.

5 §

Osastot suorittavat jokaiselta maksaneelta jäseneltä piirimaksua, jonka suuruuden määrää piirijärjestön varsinainen piirikokous. Ylimääräisestä piirimaksusta päättää piirikokous.

Aluejärjestöt eivät erikseen suorita mitään jäsenmaksua.

PIIRIKOKOUS

6 §

Piirijärjestön piirikokous pidetään maalis-huhtikuussa.

Piirikokous

1. käsittelee piirijärjestön kokousta edeltäneen toimintavuoden toiminta- ja tilikertomukset sekä tilintarkastajain lausunnon ja päättää niiden perusteella tili- ja vastuuvapauden myöntämisestä piiritoimikunnalle,
2. valitsee piirijärjestön puheenjohtajan ja muut piiritoimikunnan jäsenet, piirisihteeriä lukuunottamatta, alkavaksi vuodeksi,
3. hyväksyy piirijärjestölle toimintasuunnitelman,
4. määrää piirimaksun suuruuden seuraavalle vuodelle,
5. valitsee kaksi vakinaista ja kaksi varatilintarkastajaa,
6. päättää missä lehdissä julkaistaan kokouskutsut ja muut tiedoitukset,
7. käsittelee muita mahdollisesti esille tulevia asioita, huomioonottaen yhdistyslain määräykset.

Approved For Release 2004/02/23 : CIA-RDP83-00418R000300150002-6

Approved For Release 2004/02/23 : CIA-RDP83-00418R000300150002-6

Piirikokous kutsutaan koolle vähintään 4 viikkoa ennen kokousta sanomalehtiilmoituksilla ja kiertokirjeillä. Samalla tavalla kutsutaan koolle ylimääräinen piirikokous, mutta viimeistään 2 viikkoa ennen kokousta. Kokouskutsussa on mainittava kokouksessa esille tulevat asiat.

7 §

Ylimääräisiä piirikokouksia voidaan pitää jos piiritoimikunta niin päättää tai jos vähintään 1/3 piirijärjestön jäsenjärjestöistä sitä kirjallisesti piiritoimikunnalta vaatii.

Ylimääräistä piirikokousta vaadittaessa on sitä koskevassa vaatimuskirjelmässä esitettävä ne perusteet, joiden vuoksi kokous katsotaan välttämättömäksi. Ylimääräinen piirikokous kokoontuu samoilla oikeuksilla päättämään kokouskutsussa mainituista asioista kuin varsinainen piirikokouskin.

8 §

Jokaisella osastolla on oikeus virallisessa kokouksessaan valita piirikokoukseen yksi edustaja kutakin alkavaa 50 jäsentään kohden. Osastonsa valtakirjan omaavalla edustajalla on puhe-, esitys- ja äänioikeus ja jokaisella heistä on yksi ääni. Liittotoimikunnan jäsenillä ja toimitsijoilla, piiritoimikunnan jäsenillä, piirisihteereillä ja piirijärjestön toimitsijoilla on puhe- ja esitysoikeus, mutta ei äänestysoikeutta. Aluejärjestöt valitsevat yhden edustajansa piirikokoukseen, jolla on puhe- ja esitysoikeus, mutta ei äänioikeutta.

PIIRITOIMIKUNTA

9 §

Piirijärjestöä edustaa sen lainmukaisena hallituksena piiritoimikunta, johon kuuluu puheenjohtaja sekä 15—20 jäsentä. Se valitaan vuodeksi kerrallaan piirijärjestön piirikokouksessa. Piirisihteerin asettaa piiritoimikunnan mieltä asiassa kuultuaan liittotoimikunta ja kuuluu piirisihteeri itseoikeutettuna jäsenenä piiritoimikuntaan.

Piiritoimikunta kokoontuu puheenjohtajan, varapuheenjohtajan tai piirisihteerin kutsusta. Piiritoimikunta on päätösvaltainen kun puheenjohtaja, varapuheenjohtaja tai piirisihteeri, sekä vähintään puolet toimikunnan jäsenistä on saapuvilla.

Piiritoimikunnan tehtävänä on:

1. Johtaa piirijärjestön toimintaa ja toimeenpanna liittotoimikunnan ja piirikokouksen päätökset.
2. Hoitaa piirijärjestön taloutta, jonka hoidosta se on vastuussa piirikokoukselle.
3. Luetteloida osastojen jäsenistö ja lähettää puolivuosittain toiminta- ja tilikertomukset liittotoimikunnalle.
4. Kutsua koolle piirijärjestön kokoukset.
5. Hyväksyä uudet jäsenjärjestöt.

Jos piiritoimikunnan jäsen pätevää syytä ilmoittamatta on poissa kahdesta perättäisestä piiritoimikunnan kokouksesta voi piirijärjestön kokous erottaa hänet piiritoimikunnasta.

YLEISIÄ MÄÄRÄYKSIÄ

10 §

Jäsenjärjestön veloista ei piirijärjestö vastaa.

11 §

Piirijärjestön nimen kirjoittavat puheenjohtaja, varapuheenjohtaja ja piirisihteeri kaikki yhdessä tai kukin erikseen sekä taloudellisissa asioissa taloudenhoitaja yhdessä jonkun edellä mainitun kanssa.

12 §

Piirijärjestön tilit päätetään kalenterivuosittain ja tulee piiritoimikunnan jättää ne viimeistään helmikuun 15 päivään mennessä tilintarkastajille, joiden on palautettava tilit ja annettava niistä lausuntonsa piiritoimikunnalle viimeistään maaliskuun 1 päivään mennessä.

Tilintarkastajain toimiaika kestää kunnes piirijärjestön piirikokous valitsee uudet.

Approved For Release 2004/02/23 : CIA-RDP83-00418R000300150002-6

Approved For Release 2004/02/23 : CIA-RDP83-00418R000300150002-6

13 §

Muutoksia näihin sääntöihin voi tehdä varsinainen tai ylimääräinen piirikokous, jossa vaaditaan päätöksen tekoon läsnäolevien vähintään 2/3 äänten enemmistö. Päätös on alistettava liittotoimikunnan hyväksyttäväksi. Sääntöjen muuttamisesta on kokouskutsussa mainittava.

14 §

Jos piirijärjestö purkautuu tai lakkautetaan on piirijärjestön jälelle jääneet varat luovutettava Suomen Demokraattinen Nuorisoliitto — Finlands Demokratiska Ungdomsförbund r.y:lle, jonka kotipaikka on Helsingin kaupunki, käytettäväksi piirijärjestön tarkoitusperien edistämiseksi.

15 §

Niissä kohdissa, joissa säännöissä ei ole määräystä noudatetaan yhdistyslakia.

SDNL:n LIITTOTOIMIKUNNAN EHDOTUS
IV:lle LIITTOKOKOUKSELLE:

Me allekirjoittaneet olemme perustaneet

..... nimiseen

Suomen Demokraattisen Nuorisoliiton

PAIKALLISOSASTON JA HYVÄKSYNEET SILLE SEURAAVAT

SÄÄNNÖT:

OSASTON NIMI JA KOTIPAIKKA

1 §

Yhdistyksen, jota näissä säännöissä nimitetään osastoksi, nimi on .....

.....

Sen kotipaikka on ..... kaupunki, kauppala, kunta. Osasto kuuluu jäsenenä Suomen Demokraattinen Nuorisoliitto — Finlands Demokratiska Ungdomsförbund — ry:een jota nimitetään jälempänä liitoksi.

OSASTON TARKOITUS

2 §

Osaston tarkoituksena on koota kansanvaltaisesti ajatteleva nuoriso paikkakunnallaan yhteistyöhön kasvattaakseen nuorisosta isänmaataan rakastavia, sen kansallisen kulttuurin, rauhan ja riippumattomuuden puolesta toimivia, raittiita ja terveitä elämäntapoja kunnioittavia kansalaisia.

Osasto pyrkii nuorison taloudellisten, sivistyksellisten ja yhteiskunnallisten oikeuksien turvaamiseen nuorison omatoimisuuden kehittämisen kautta pitäen päämääränään laajan demokratian toteuttamista Suomessa.

Osasto toimii liiton jäsenjärjestönä, nuorison kansainvälisen yhteistyön ja rauhan lujittamiseksi sekä kansojen demokraattisten oikeuksien turvaamiseksi maailmassa.

Approved For Release 2004/02/23 : CIA-RDP83-00418R000300150002-6

Approved For Release 2004/02/23 : CIA-RDP83-00418R000300150002-6

3 §

Osasto toteuttaa tarkoitustaan järjestämällä toimintaa nuorison yhdistämiseksi taisteluun oikeuksiensa ja rauhan puolesta, toimeenpanemalla jäsenistönsä keskeisiä ja yleisiä juhla- ja valistustilaisuuksia sekä kokouksia, joiden avulla herätetään nuorison harrastusta yhteiskunnallisiin ja sivistyksellisiin kysymyksiin, edistetään raittiutta ja pyritään syventämään kansanvaltaista ajattelua sekä järjestämällä ja ohjaamalla nuorisoa yhteiskunnallisessa ja kansanvalistuksellisessa työssä. Tässä mielessä osasto tekee suullista ja kirjallista valistustyötä nuorison keskuudessa. Osastolla on oikeus toimintansa tukemiseksi omistaa kiinteistöjä, toimintahuoneistoja, kirjapainoja sekä harjoittaa virvoitusjuomakioski-, kahvila- ja ravintolaliikettä sekä kirja- ja paperikauppaa. Kiinteistön ostoa ja liiketoiminnan aloittamista varten osaston on neuvoteltava piiritoimikunnan kanssa. Tällaista toimintaansa varten yhdistys tarvittaessa hankkii asianomaisen luvan.

OSASTOON LIITTYMINEN JA SIITÄ EROAMINEN

4 §

Osastoon voi liittyä jokainen 15 vuotta täyttänyt Suomen kansalainen, joka hyväksyy osaston säännöt ja liiton ohjelman ja jonka osaston johtokunta hyväksyy.

5 §

Jokainen osaston jäsen suorittaa osastoon liittyessään liittymismaksun, joka on yhtä suuri kuin jäsenkirjan hinta. Sen lisäksi tulee jäsenen maksaa osastolle jäsenmaksun, joka kannetaan puolivuosittain ja jonka suuruuden määrää osaston vuosikokous. Mahdollisista ylimääräisistä jäsenmaksuista päättää osaston kokous. Osaston jäseneltä, joka siirtyy liiton osastosta toiseen, ei uutta liittymismaksua kanneta.

6 §

Jäsenen, joka laiminlyö jäsenmaksunsa suorittamisen vuoden ajalta, voi osaston johtokunta erottaa osastosta, mutta voi hän liittyä siihen takaisin joko maksamalla jäsenmaksurästinsä tai uutena jäsenenä. Työttömyyden, sairauden, asevelvollisuuden tai muun sellaisen maksukyvyttömyyden vuoksi voi osaston johtokunta vapauttaa jäsenen jäsenmaksuvelvollisuudesta.

7 §

Osaston jäsenelle, joka toimii osaston tarkoitusten vastaisesti ja esiintymisellään alentaa osaston arvovaltaa, voidaan osaston kokouksessa johtokunnan esityksestä antaa seuraavat kurinpidolliset rangaistukset: muistutus, varoitus, kielto ottaa osaa osaston toimintaan korkeintaan kahden (2) vuoden aikana, osastosta erottaminen.

Jos jäsen erotetaan, niin tulee hänen luovuttaa jäsenkirjansa osastolle, joka myös lunastaa rintamerkin ja liittopuseron hihamerkin.

8 §

Jäsenen muuttaessa paikkakunnalta toiselle tulee hänen tehdä siitä ilmoitus osastonsa johtokunnalle ja antaa sille uusi osoitteensa, jonka johtokunta tiedoittaa piirijärjestölleen. Siirtyessään osastosta toiseen saa hän uudessa osastossa samat jäsenoikeudet, kuin hänellä entisessä osastossaankin oli.

Approved For Release 2004/02/23 : CIA-RDP83-00418R000300150002-6

Approved For Release 2004/02/23 : CIA-RDP83-00418R000300150002-6

JÄSENEN OIKEUDET JA VELVOLLISUUDET

9 §

Jokaisella jäsenellä on:

Oikeus osallistua osaston ja sen kautta koko liiton toimintaan.

Oikeus tulla valituksi liiton toimintaelimiin ja luottamustehtäviin.

Oikeus esittää mielipiteensä liiton toimintaa koskevista kysymyksistä liiton johtaville elimille aina liittotoimikuntaan asti.

Oikeus päästä osalliseksi muista eduista, joista liiton, piirin tai osaston elimet päättävät.

Velvollisuus noudattaa osaston sääntöjä ja osallistua liiton periaatteellisen ohjelman toteuttamista edistävään toimintaan.

Velvollisuus maksaa säännöllisesti jäsenmaksunsa.

Velvollisuus olla kaikkialla esimerkkinä maamme edistyksellisimmän nuorison edustajana, joka hyvällä moraalillaan, käyttäytymisellään ja työtelläisyydellään edistää työtätekevän kansan vapaustaistelua ja uskollisuudellaan kansan asiaa kohtaan saavuttaa nuorison luottamuksen.

Velvollisuus jatkuvasti kartuttaa tietojaan ja taitojaan seuraamalla päivänkysymyksiä ja opiskelemalla erityisesti yhteiskuntatieteellisiä kysymyksiä.

OSASTON KOKOUKSET

10 §

Osaston vuosikokous pidetään tammi-helmikuussa ja käsitellään siinä seuraavat asiat:

1. Todetaan kokouksen laillisuus.
2. Valitaan kokoukselle puheenjohtaja, sihteeri ja kaksi pöytäkirjan tarkastajaa.
3. Luetaan toiminta- ja tilikertomus edelliseltä kalenterivuodelta.
4. Päätetään tili- ja vastuuvapauden myöntämisestä johtokunnalle.
5. Hyväksytään toimintasuunnitelma alkavaa toimintakautta varten.
6. Valmistetaan tulo- ja menoarvio alkavaa toimintakautta varten.
7. Toimitetaan osaston puheenjohtajan, sihteerin ja johtokunnan jäsenten vaalit.
8. Valitaan varhaisnuorisotyön vastaava.
9. Valitaan raittiusjaosto ja muut tarpeelliset toimi- ja valiokunnat alkavaa toimintakautta varten.
10. Valitaan kaksi vakinaista ja varatilintarkastajaa.
11. Päätetään osaston jäsenmaksun suuruudesta.
12. Päätetään osaston koollekutsumistavasta.
13. Valitaan edustajat piirijärjestön edustajakokoukseen.
14. Ilmoitusasiat.
15. Käsitellään muut mahdollisesti esille tulevat kysymykset, huomioonottaen yhdistyslain määräykset.

Osaston syyskokous pidetään syys-lokakuussa ja käsitellään siinä seuraavat asiat:

1. Todetaan kokouksen laillisuus ja päätösvaltaisuus.
2. Valitaan kaksi pöytäkirjantarkastajaa.
3. Luetaan ja käsitellään toimintakertomus kuluneelta toimintakaudelta.
4. Luetaan ja hyväksytään toimintasuunnitelma talvitoimintakaudelle.
5. Valitaan tarpeelliset toimi- ja valiokunnat alkavaa talvitoimintakautta varten.
6. Täydennetään osaston johtokunnan kokoonpanoa mikäli se on tarpeellista.
7. Käsitellään muut esille tulevat asiat, huomioonottaen yhdistyslain määräykset.

Approved For Release 2004/02/23 : CIA-RDP83-00418R000300150002-6

Approved For Release 2004/02/23 : CIA-RDP83-00418R000300150002-6

11 §

Osaston muita virallisia kokouksia pidetään tarpeen vaatiessa ja niissä käsitellään talousasioita, virallista edustusta ym. koskevia asioita, jotka vaativat osaston kokouksen virallisen päätöksen.

12 §

Osaston vuosi- ja syyskokoukset kutsuu koolle sen johtokunta vuosikokouksen määräämällä tavalla vähintään kaksi viikkoa ennen kokousta. Muut kokoukset tulee kutsua koolle vähintäin neljä päivää aikaisemmin. Kokouksesta ilmoitettaessa on esitettävä myös esille tulevat asiat.

Johtokunnan kutsuu koolle osaston puheenjohtaja ja hänen estyneenä ollessaan varapuheenjohtaja tai sihteeri.

OSASTON JOHTOKUNTA

13 §

Osaston asioita ja omaisuutta hoitaa ja sitä edustaa sen lainmukaisena hallituksena, vuosikokouksessa vuodeksi kerrallaan valittu johtokunta, johon kuuluu puheenjohtaja, sihteeri ja 3—9 jäsentä. Johtokunta on vastuussa toiminnastaan osastolle. Johtokunta on päätösvaltainen, kun puheenjohtaja tai varapuheenjohtaja ja vähintäin puolet johtokunnan jäsenistä on saapuvilla.

14 §

Johtokunnan tulee kokoontua säännöllisesti, vähintäin kerran kuukaudessa ja sen tehtävänä on:

Toteuttaa alue-, piiri- ja liittotoimikunnan sekä osaston kokousten tekemät päätökset paikkakunnan olosuhteiden mukaisesti.

Noudattaa sääntöjä ja oma-aloitteisesti edistää liiton periaatteellisen ohjelman toteuttamista paikkakunnalla.

Hoitaa osaston taloutta.

Hyväksyä jäsenet osastoon ja pitää jäsenluetteloa.

Olla yhteydessä alueen, piirin ja liiton elimiin.

15 §

Laatia työjärjestys osaston kokouksia varten ja kutsua ne koolle.

Johtokunta valitsee keskuudestaan varapuheenjohtajan, rahastonhoitajan sekä muut virkailijat, joiden toimintaa johtokunta valvoo.

16 §

Äänestys on johtokunnan ja osaston kokouksissa julkinen paitsi toisin vaadittaessa, jolloin se toimitetaan lippuäänestyksellä. Äänten mennessä tasan ratkaisee puheenjohtajan ääni paitsi vaaleissa, jolloin ratkaisee arpa. Päätökset tehdään yksinkertaisella äänten enemmistöllä paitsi niissä tapauksissa, joista näissä säännöissä on toisin määrätty.

OSASTON JAOSTOT

17 §

Osasto voi toimintansa edistämiseksi asettaa pysyviä tai tilapäisiä toimi- ja valiokuntia, joille johtokunta valmistaa tarvittaessa ohjesäännöt. Samoin voi osasto perustaa epäitsenäisiä alajaostoja eri toimialoja varten (esim. opinto-, urheilu-,

Approved For Release 2004/02/23 : CIA-RDP83-00418R000300150002-6

Approved For Release 2004/02/23 : CIA-RDP83-00418R000300150002-6

lastentoimi- ym. alajaostoja). Jaostot valitsevat virkailijat keskuudestaan, mutta osaston johtokunnan on ohjattava ja seurattava niiden toimintaa, myöskin osaston kokoukselle on tätä toimintaa selostettava.

YLEISIÄ MÄÄRÄYKSIÄ

18 §

Osaston nimen kirjoittavat puheenjohtaja ja sihteeri, molemmat yhdessä tai kumpikin erikseen.

19 §

Osaston tilit päätetään kalenterivuosittain ja on tilikirjat jätettävä tilintarkastajille viimeistään 2 viikkoa ennen vuosikokousta. Tilintarkastajain on palautettava tilit lausuntoineen viimeistään 3 päivää ennen vuosikokousta. Tilintarkastajain toimiaika kestää kunnes osaston vuosikokous valitsee uudet tilintarkastajat.

20 §

Kerhoillat ym. illanvieton luontoiset tilaisuudet, joita osasto pitää niin usein kuin mahdollista ovat avoinna kaikille mikäli niistä ei erikseen päätetä ja ovat ne luonteeltaan epävirallisia. Niiden ohjelman tulee olla osaston toimintaa vilkastuttavaa ja niiden tulee edistää osaston tarkoitusperiä.

21 §

Muutoksia näihin sääntöihin voi tehdä osaston vuosikokous, jossa vaaditaan päätöksen tekoon vähintään 2 3 läsnäolevista äänistä. Päätös on alistettava liiton liittotoimikunnan hyväksyttäväksi. Sääntöjen muuttamisesta on kokouskutsussa mainittava.

22 §

Osastoa ei voida purkaa eikä sen tarkoitusta muuttaa niin kauan kuin vähintään viisi jäsentä sitä koskevaa ehdotusta vastustaa.

23 §

Jos osasto purkautuu tai lakkautetaan luovutetaan osaston jäljelle jääneet varat Suomen Demokraattinen Nuorisoliitto — Finlands Demokratiska Ungdomsförbund r.y:lle ,jonka kotipaikka on Helsingin kaupunki, osaston tarkoitusperien edistämiseksi.

24 §

Niissä kohdin, joista näissä säännöissä ei ole määräystä, noudatetaan yhdistyslakia.

....., ... pnä .....kuuta 195...,

.....	.....	.....
(nimi)	(kotipaikka)	(ammatti)
.....	.....	.....
(nimi)	(kotipaikka)	(ammatti)
.....	.....	.....
(nimi)	(kotipaikka)	(ammatti)

Approved For Release 2004/02/23 : CIA-RDP83-00418R000300150002-6

Approved For Release 2004/02/23 : CIA-RDP83-00418R000300150002-6

SDPL:n Liittotoimikunnan ehdotus IV:lle Liittokokoukselle:

Suomen Demokraattisen Pioneeriliiton Periaatteellinen ohjelma

Suomen Demokraattinen Pioneeriliitto on lasten ja varhaisnuorten järjestö. Sen päämääränä on kasvattaa hyvän henkisen ja fyysillisen kunnon sekä raittiin ja terveen elämänkatsomuksen omaavaa nuorisoa, joka kykenisi valistuneena ja velvollisuudentuntoisena osallistumaan maan yhteiskunnallisen elämän kansanvaltaistamiseen ja kehittämiseen. Tässä mielessä järjestö kehittää lasten ja varhaisnuorten toimintaa seuraavien periaatteiden mukaisesti:

Rauhan ja kansojen välisen ystävyyden edistäminen

Liiton perustehtävänä on lasten ja varhaisnuorten kasvattaminen rauhan ja kansojen välisen ystävyyden hengessä. Siksi liitto kasvattaa pioneerit kunnioittamaan rauhan puolesta käytävää taistelua pitämään arvossa tiedemiehiä, kirjailijoita, valtiomiehiä ja kaikkia kansalaisia, jotka ovat ottaneet elämäntehtäväkseen ihmiskunnan hyvinvoinnin parantamisen ja rauhantyön lujittamisen. Liitto pyrkii juurruttamaan pioneereihin tietoisuuden kansainvälisestä veljeydestä ja siitä, että oman maan ja kansan palveleminen ei edellytä toisten kansojen vihaamista, vaan että ystävyys kaikkien kansojen kanssa takaa maamme itsenäisyyden ja rauhan ja onnellisemman tulevaisuuden.

Isänmaan ja sen työtätekevän kansan kunnioittaminen

Liitto kasvattaa pioneereja rakastamaan omaa maataan ja sen työtätekevää kansaa. Sitä edistetään tutustuttamalla pioneerit maamme ja kotiseutunsa luontoon elinkeinoelämään, kansamme historian, kulttuurin ja työväenliikkeen parhaimpiin perinteisiin. Pioneerit opetetaan kunnioittamaan kansamme vapauden ja paremman tulevaisuuden puolesta taistelleita työläis- ja talonpoikaissankareita ja jatkamaan työtä isänmaamme onneksi ja menestykseksi.

Liitto opettaa pioneerit ymmärtämään että ihmisen hyödyllisyyttä yhteiskunnalle ja kansan elämälle ei määrää hänen varallisuutensa, syntyperänsä tai asemansa vaan työ, jota hän kansan hyväksi suorittaa. Siksi liitto kasvattaa pioneereja kunnioittamaan työtä ja työntekijöitä. Se opettaa, että toisen työn kustannuksella eläminen on rikos kanssaihmisiä ja koko yhteiskuntaa kohtaan.

Approved For Release 2004/02/23 : CIA-RDP83-00418R000300150002-6

Approved For Release 2004/02/23 : CIA-RDP83-00418R000300150002-6

Terveen ajattelun ja tiedonhalun herättäminen

Liitto kehittää pioneereissa tiedonhalua ja terveehenkistä ajattelua korostaen erikoisesti luonnon- ja yhteiskuntatieteitten opiskelun suurta merkitystä, koulu-opiskelun tärkeyttä ja sitä, että pioneerin tulee olla esimerkillinen oppilas. Liitto pyrkii myötävaikuttamaan kouluopetuksen kehittämiseen tieteen saavutusten ja uusien kasvatusmenetelmien mukaiseksi.

Liitto auttaa pioneereja tutustumaan kansallisen ja kansainvälisen kulttuurin parhaimpiin saavutuksiin, sekä kehittää lasten ja varhaisnuorten taiteellisia taipumuksia. Samalla liitto taistelee ala-arvoisia julkaisuja, turmiollisia elokuvia ja muita, nuorisoa rappeuttavia ilmiöitä vastaan.

Luonteen kehittäminen

Liitto kehittää pioneereissa heidän luonteensa parhaita piirteitä. Kasvattaa heissä uskollisuutta ja rehellisyyttä kansan asiaa kohtaan sekä oma-aloitteisuutta, vaatimattomuutta itseensä nähden, kohteliaisuutta ja rohkeutta.

Vastapainoksi yksilöpyyteiden tavoittelua ihannoivalle kasvatukselle liitto kehittäi pioneereissa toverillisuutta, auttamisen halua, yhteistyön tottumusta ja vastuuntuntoa yhteisistä asioista.

Raittiin elämäntavan ja fyysillisen kunnon kasvattaminen

Liiton toiminnassa on raittiuskasvatustyöllä ensiarvoinen sija. Liitto kehittää pioneereissa raittiita elämäntapoja ja fyysillistä kuntoisuutta koska ne luovat perustan henkiselle vireydelle, reippaudelle ja kestävyydelle.

Yhteiskunnallisen toiminnan kehittäminen

Liitto antaa tukensa sen toiminnan hyväksi, jota maassamme ja kaikkialla maailmassa käydään kansanvaltaisten oikeuksien ja kansanvallan puolesta. Se tukii lasten ja varhaisnuorten asemaa, tekee aloitteita ja toimii lasten huollon ja suojelun tehostamiseksi.

*

Edellämainittuja kasvatusperiaatteita noudattaen liitto pyrkii yhdistämään Suomen lapset ja varhaisnuoret kehittävään toimintaan ja lujittamaan lasten vanhempien, kasvattajien ja varhaisnuorisojärjestöjen yhteistyötä.

Suomen Demokraattinen Pioneeriliitto kuuluu Demokraattisen Nuorison Maailmanliittoon, jonka periaatteita ja toimintaohjeita se noudattaa ja toteuttaa.

Approved For Release 2004/02/23 : CIA-RDP83-00418R000300150002-6

Approved For Release 2004/02/23 : CIA-RDP83-00418R000300150002-6

SDPL:n Liittotoimikunnan ehdotus IV:lle Liittokokoukselle:

SDPL:n IV liittokokouksen päätöslauselma

Suomen Demokratian Pioneerien Liiton III liittokokouksen jälkeisellä kaudella on sodanvaara lisääntynyt, mutta samanaikaisesti ovat rauhanvoimat suunnattomasti kasvaneet. Kotien taloudellinen asema on heikentynyt. Valtiovallan tuki lasten suojelussa ja huollossa on riittämätön. Toiminta, jolla pyritään moraalin heikentämiseen ja sotahysterian luomiseen lastenkin keskuudessa on voimistunut ja vaikuttanut vahingollisesti meidänkin maamme varhaisnuorisoon, jolla osoittaa mm. kasvava lapsi- ja nuorisorikollisuus

Tämä kehitys on saattanut vanhemmat ja kasvattajat entistä tehokkaampaan yhteistoimintaan lasten suojelun edistämiseksi ja asettanut meille mitä tärkeimmän tehtävän laajojen lapsijoukkojen kokoamiseksi järjestömme terveehenkisen toiminnan piiriin.

Kuluneena toimintakautena on voimistettu lasten ja varhaisnuorten toimintaa ja saavutettu myös tuloksia. Elokuva-, leikki- ja laulutilaisuuksia, retkiä ja urheilukilpailuja järjestämällä on koottu rauhanomaisen, terveehenkisen toiminnan pariin kymmenmätuhansia maamme lapsia ja varhaisnuoria.

Järjestömme osuus lastensuojelukysymysten käsittelyssä vanhempien keskuudessa on lisääntynyt. Useilla paikkakunnilla on järjestetty vanhempien ja kasvattajien keskustelutilaisuuksia lasten terveyteen ja kasvatukseen liittyvistä kysymyksistä.

Poistaaksemme työssä vielä olevat puutteet, lisätäksemme vaikutustamme lasten ja varhaisnuorten keskuudessa ja saadaksemme työllemme vanhempien, kasvattajien ja kaikkien rauhaa haluavien kansalaisten tuen, asettaa liittokokous seuraavat tehtävät:

I Pioneerijärjestön toiminnallisten muotojen kehittäminen

Pioneeritoiminnan tarkoituksena on koota järjestömme kasvatustyön piiriin mahdollisimman laaja lasten ja varhaisnuorten joukko. Perustana työmme kehittämiselle on pioneeriosastojen sekä kaiken varhaisnuorison keskuudessa järjestettävän toiminnan monipuolistaminen. Kehittämällä osastoissa erilaisia toimialoja (askartelu, urheilu, ohjelmatoiminta, retkeily) sekä liittoamme tunnetuksi tekeviä suuria tilaisuuksia kuten pioneerijuhlia, juhlaleirejä, piirejä ja maatakäsittäviä suuria urheilukilpailuja, kulttuurikilpailuja, retkeilypäiviä ja yleisiä lasten tilaisuuksia luodaan mahdollisuudet liittää entistä suuremmat jäsenjoukot järjestöömme. Osastojen toimintamuotojen monipuolistamisen ohella tulee jatkuvasti tehostaa liittomme asettamien kasvatuspäämäärien toteuttamista ja tehdä tunnetuksi periaateohjelmaamme sisältyvien ja tilanteen esille nostamien tehtävien suorittamisen välttämättömyyttä.

Approved For Release 2004/02/23 : CIA-RDP83-00418R000300150002-6

Approved For Release 2004/02/23 : CIA-RDP83-00418R000300150002-6

Erikoisesti on huomioitava varttuneemmat pioneerit. Emme ole vielä kyenneet kehittämään sellaisia toiminnallisia muotoja, jotka vastaavat heidän harrastuksiaan ja vaatimuksiaan. Siksi suuri osa varttuneemmista pioneereista jää syrjään järjestötoiminnasta. Tehtävien tulee olla kiinnostavampia ja vaativampia, kun on kysymys nuorisoliittolaisikää lähestyvistä pioneereista. On paikallaan järjestää erilaisia kilpailuja, eräretkiä, tanssiopetusta, urheiluneuvontaa sekä opastusta käytännöllisten taitojen kehittämisessä. Toiminnan yhteydessä tapahtuvan kasvatustyön tulee myös lähentyä nuorisoliitossa suoritettavan kasvatustyön muotoja. Näin voimme taata varttuneempien pioneerien viihtymisen osastoissamme ja auttaa heidän siirtymistään nuorisoliittoon.

Rakentamalla yhteistoimintaa kaikkien varhaisnuorisojärjestöjen, urheiluseurojen ja lasten toiminnasta kiinnostuneiden henkilöiden kanssa luomme edellytykset lasten ja varhaisnuorten toiminnallisuuden kohottamiselle kullakin paikkakunnalla.

Vanhemman järjestöväen paikallisiin ja maakunnallisiin juhliin tulee järjestää lasten ja varhaisnuorten esittämää ohjelmaa, kilpailuja ja leikkejä.

Edellä eseitettyjen tehtävien toteuttaminen luo edellytykset järjestömme kasvulle ja aatteellisen vaikutuksen laajentumiselle.

II Kiurun sisällön parantaminen ja levikin lisääminen

Kiurun merkitys työmme edistäjänä on varsin suuri. Lehteä on edelleen kehitettävä niin, että lasten ja varhaisnuorten mielenkiinto siihen kasvaa. Kiurussa tulee julkaista enemmän ohjelma-aineistoa, käsityö- ja askarteluohjeita, urheiluneuvontaa, kertomuksia lasten ja varhaisnuorten elämästä ja toiminnasta. Pioneeritoiminnan kannalta on tärkeätä kehittää lehdessä pioneerien kirjeenvaihtoa.

Toimiessamme järjestömme vaikutuspiirin laajentamiseksi tulee meidän entistä suuremmassa määrin levittää lehteämme. Kiurun avulla teemme tunnetuksi pioneeritoimintaa, sen tarkoitusperiä ja laajennamme joukkovaikutustamme.

III Lasten ja varhaisnuorten sosiaalisten oikeuksien turvaaminen

Vieläkin on maassamme joukko sellaisia taloudellisia ja yhteiskunnallisia epäkohtia, jotka uhkaavat lasten ja nuorten terveyttä henkisiä ja fyysisiä kehitystä. Tällaisena on mainittava ennenkaikkea epätyydyttävät asunto- ja koululot, työtätekevien alhainen elintaso, lääkärinhoidon puutteellisuus vähävaraisten perheiden lasten koulunkäynnin jatkamisen vaikeudet, ala-arvoisten lehtisujen ja elokuvien lisääntyminen, lasten työsuojelun riittämättömyys.

Lasten terveyttä kehitystä haittaavien epäkohtien korjaamiseksi liittokokous ehdottaa

Suomen Demokratian Pioneerien Liittoa vaikuttamaan kaikkiin aatteellisiin ja ammatillisiin järjestöihin, kaikkiin kunnanvaltuutettuihin ja kansanedustajiin, jotta he toimisivat lapsia ja varhaisnuoria koskevien epäkohtien poistamiseksi, edistyksellisten voimien yhdistämiseksi toimintaan kansamme lasten elämän, terveyden ja kasvatuksen turvaamisen ja rauhan säilyttämisen puolesta.

Approved For Release 2004/02/23 : CIA-RDP83-00418R000300150002-6

Approved For Release 2004/02/23 : CIA-RDP83-00418R000300150002-6

IV Toiminnan johdon ja ohjauksen parantaminen

Kasvava järjestötoimintamme asettaa johtotyölle entistä suurempia vaatimuksia. Liiton, piirijärjestöjen ja osastojen toimikunnista ei ole vielä muodostunut työkykyisiä, itsenäisesti työtä ohjaavia elimiä.

Tämän puutteen poistamiseksi muodostetaan liiton, piirien ja osastojen pioneeritoimintaa johtavat ja ohjaavat elimet sellaisiksi, että ne kykenevät turvaamaan sekä kasvatustyömme aatteelliseen sisällön että käytännöllisen järjestötoiminnan tarpeet. On turvattava ohjaajien ja pioneeriliikkeen johdossa olevien työntekijöitten pysyväisyys.

Samanaikaisesti kun osastojen toiminnallisuutta kohotetaan ja toimintaa monipuolistetaan velvoitetaan liittotoimikuntaa ja piritoimikuntia tehostamaan työtään siten, että jokaisen piirin alueella perustetaan varhaisnuorison toimintaryhmiä ja uusia pioneeriosastoja.

Toiminnan monipuolistaminen ja laajentuminen edellyttää pioneeriohjaajien uson kohottamista ja uusien ohjaajien kouluttamista. Senvuoksi liittokokous velvoittaa liiton johtoelimiä:

jatkamaan ja edelleen kehittämään ohjaajain koulutusmuotoja, ja parantamaan kurssiohjelmia, että ne vastaisivat niitä olosuhteita, joissa kursseille osallistuvat ohjaajat joutuvat työskentelemään,

järjestämään maatakäsittäviä, maakunnallisia ja paikallisia ohjaajien neuvottelupäiviä ja edistämään ohjaajakokemuksien vaihtoa,

tehostamaan henkilökohtaista neuvontaa ja opastusta.

Kokous kehoittaa osastojen toimikuntia ja pioneeriohjaajia käyttämään laajemmin kuin tähän saakka hyväkseen kunnallisten nuorisoelinten järjestämiä käytännön työtä edistäviä kursseja,

osallistumaan TUL:n, paikallisten urheiluseurojen sekä kunnallisten urheilulautakuntien voimistelu- ja urheiluneuvontakursseille lisätäkseen liikuntaohjaajien lukumäärää.

V Pioneeritoiminnan rahoittaminen

Pioneeritoiminnan voimistamiseksi ja rahoittamiseksi on tärkeätä saada Pioneerien Kannatusyhdistykset toimiviksi.

Liiton tulee ohjata piirijärjestöjä ja osastoja lujittamaan talouttaan järjestötoiminnan kautta sekä käyttämään hyväksi valtion ja kuntien nuorisotyö- ja raittiusmäärärahoja, kääntymään eri järjestöjen, osuustoiminnallisten ja muiden liiketoitosten, sekä yksityisten henkilöiden puoleen tuen saamiseksi.

Näiden tehtävien toteuttaminen lujittaa liittomme työtä maamme lasten ja varhaisnuorten yhdistämiseksi kehittävään toimintaan, puolustamaan rauhaa ja kansanvaltaa, lisäämään vanhempien ja kasvattajien myötämielisyyttä toimintaamme kohtaan ja aktiivisuutta lastensuojelun tehostamiseksi.

Approved For Release 2004/02/23 : CIA-RDP83-00418R000300150002-6

Approved For Release 2004/02/23 : CIA-RDP83-00418R000300150002-6

SDPL:n IV LIITTOKOKOUKSELLE TEHDYT ALOITTEET

- Aloite pioneerien askartelu- ja leikkikirjan julkaisemiseksi.

Siitä huolimatta, että maassamme on julkaistu lukuisasti nuorison askartelukirjoja, ei niiden tarjoamat harrastelumuodot joko sisällöltään tai taloudellisista syistä vastaa nimenomaan demokratian pioneerien vaatimuksia. Tämän vuoksi ehdotamme harkittavaksi erikoisen pioneerien askartelu- ja leikkikirjan julkaisemista. Jos kirjan valmistukseen valitaan muutamia pitkän käytännön askartelun omaavia ja kokeneita pioneeriohjaajia, tulee siitä teos, jonka perusteella aloitteleva kin pioneeriohjaaja kykenee ohjaamaan varhaisnuoria.

Alustavien tiedustelujen mukaan tällainen kirjanen tulisi tosin melko kalliiksi, mutta ottaen huomioon sen arvaamattoman hyödyn, ei tämäkään voisi olla esteenä esitetyn tehtävän toteuttamiselle.

Haluamme vielä korostaa, että askartelukirja, johon olisi kerätty vähäisiä kustannuksia vaativia askartelutehtäviä, auttaisi omalta osaltaan pyrkimyksiämme demokraattisen varhaisnuorisoliikkeen voimistamiseksi.

Helsingissä helmikuun 12 pnä 1955.

Ruoholahden Dem. Nuoret.

Liittotoimikunnan lausunto askartelu- ja leikkikirjan julkaisemisesta:

Tutkittuaan mahdollisuuksia julkaista Ruoholahden nuoriso-osaston aloitteen mukaisesti askartelu- ja leikkikirjan, haluaa liittotoimikunta saattaa julkisuuteen tulokset ja samalla esittää kantansa aloitteeseen.

1. Vajaa 200 sivuisen askartelu- ja leikkikirjan painattaminen, ottaen huomioon, että kirja ostettaisiin jokaisessa maamme pioneeriosastossa, tulisi kirjaa kohti maksamaan n. 400 mk. Laskelmasta puuttuu vielä kokonaan kirjan laatijoille maksettava työpalkka.

2. Askartelukirjallisuutta on pikaisen tutkimuksen perusteella löydetty kirjakaupoista ja kirjastosta 34 erilaista nidettä, joissa useissa on valikoima melko monipuolinen. Hinnat vaihtelevat 50 markasta 600 markkaan. Tässä yhteydessä on syytä todeta, että liiton taholta ei ole ohjattu ohjaajia tämän alan kirjallisuuden käyttämiseen, eikä ole tehty parhaita alaa käsitteleviä kirjoja tunnetuksi. Heti Liittokokouksen jälkeen ottaa liittotoimikunta asian käsiteltäväksi ja lähettää perusjärjestöille luettelon askartelukirjoista ja alleviivaa parhaaksi katsomansa teokset. Samalla liittotoimikunta kehoittaa pioneeriosastoja tekemään aloitteita kuntien kirjastoihin hankittavista askartelukirjoista. Samoin tulisi esittää kuntien nuorisosihteereille askartelu- ja leikkikirjojen hankkimista, joita tarpeen tullen voitaisiin lainata.

3. Aloitteessa yhdistettiin askartelukirjaan myös leikit. Liittotoimikunta toteaa, että leikkikirjoja on saatavana melko huomattava ,määrä, joten erikoisen kirjan painattaminen on tällä hetkellä, ottaen huomioon erikoisesti taloudelliset mahdollisuudet, mahdoton. Sensijaan on liiton taholta edelleen lähetettävä perusjärjestöjen käyttöön leikkimonisteita.

Approved For Release 2004/02/23 : CIA-RDP83-00418R000300150002-6

Approved For Release 2004/02/23 : CIA-RDP83-00418R000300150002-6

Aloite pioneeriohjaajien opintokerhojen perustamiseksi.

Ehdotamme perustettavaksi pioneeriohjaajien opintokerhoja, joissa ohjaajat yhteisvoimin opiskelisivat pioneeriliinojen saantivaatimukset. Näin voitaisiin ohjaajat perehdyttää liinansaantivaatimuksiin. Käytäntö on osoittanut, että läheskään kaikille pioneerien liinaopiskelua ohjaaville pioneeriohjaajille ei ole itselleenkään kyseessäolevat asiat täysin selviä ja itseopiskelukin on vähän sattuman varassa. Tämä epäkohta voitaisiin poistaa sillä, että joko yksityiset osastot tai useamman osaston ohjaajat yhdessä muodostaisivat opintokerhoja, joissa tiivistetyssä muodossa käytäisiin lävitse pioneeriliinan saantiin oikeuttavat vaatimukset. Näin olisi mahdollisuus osallistua opiskeluun niilläkin ohjaajilla, joilla ei ole tilaisuutta opiskella piirin tms. koulussa. On lähdettävä siitä ajatuksesta, että mikä ei ole itselle selvää, sitä on vaikea toiselle opettaa.

Helsingissä helmikuun 12 pnä 1955. Ruoholahden Dem. Nuoret.

Liittotoimikunnan lausunto pioneeriohjaajien opintokerhojen perustamisesta.

Liittotoimikunta on samaa mieltä siitä suuresta merkityksestä mikä kiinteällä ja jatkuvalla ohjaajien opiskelulla on pioneeritoiminnan ohjaamiseen ja entistä tehokkaamman kasvatustyön suorittamiseen pioneerien parissa. Siksi se liittomme perustamisesta asti on kiinnittänyt ohjaustyössä suurta huomiota ohjaajien opiskelutoiminnan järjestämiseen joko kerho- tai koulumuodoin ja erilaisten kurssien avulla. Ruoholahden Dem. Nuoriso-osaston aloitetta tutkiessaan totesi liittotoimikunta, että se ei koske uusien toimintamuotojen esiinottamista ohjaajien opiskelussa, joten liittotoimikunta ei katso olevan aihetta tehdä aloitteen yhteydessä päätöksiä, vaan viittaa toimintakertomuksessa tehtyyn arvioon ja päätöslauselmassa esitettyihin ohjaajien opiskelua koskeviin päätöksiin.

Liittotoimikunta kiittää Ruoholahden Dem. Nuoriso-osastoa sen osoittamasta aktiivisuudesta pioneeriohjaajien opiskelun ja pioneeritoiminnan suhteen.

- Aloite SDNL:oon siirtyvien pioneerien opintotehtävästä.

Vaikka demokraattisiin nuoriso-osastoihin liittymisen yhteydessä ei järjestymättömiltä nuorilta vaadita mitään suorituksia, ovat nuoriso-osastoihin siirtyvät pioneerit mielestämme eri asemassa. Tähän saakka on siirtoon riittänyt määrätty ikä, mutta ehdotamme jatkuvan opiskelun ja kasvatuksen tehostamiseksi seuraavaa:

1. että nuoriso-osastoon pyrkivä pioneeri ennen siirtoaan suorittaa liittopuseron saantivaatimukset ja että suoritukset ottaa vastaan sen nuoriso-osaston johtokunnan jäsenet, johon siirrettävä pioneeri pyrkii, sekä se ohjaaja, jonka renkaaseen tai osastoon pioneeri on kuulunut.
2. Tehtävän antaa pioneeriohjaaja, koska siirtymisikäisille pioneereille on vaikea löytää heitä kiinnostavia opintotehtäviä ja toiseksi siksi, että ohjaaja täten entistä paremmin itsekin tutustua nuorisoliittolaisten opiskeluun.

SDPL:n Lapin Piirijärjestö.

Approved For Release 2004/02/23 : CIA-RDP83-00418R000300150002-6

Approved For Release 2004/02/23 : CIA-RDP83-00418R000300150002-6

Liittotoimikunnan lausunto SDNL:oon siirtyvien pioneerien opintotehtävästä.

Liittotoimikunta on samaa mieltä SDPL:n Lapin Piirijärjestön kanssa pioneeriemme jatkuvan opiskelun tarpeellisuudesta, sekä siitä, että nuorisoliiton liittopuserovaatimusten opiskelu auttaisi nuoriso-osastoon siirtyviä pioneereja tuntemaan paremmin nuorisoliittoa. Se on kuitenkin sitä mieltä, että liittopuserovaatimusten opiskelua ei voida asettaa pioneereille nuorisoliittoon pääsyn ehdoksi, koska he tulisivat täysin erilaiseen asemaan verrattuna toisiin SDNL:oon liittyviin nuoriin nähden. Nuoriso-osastoon siirtyville pioneereille voidaan suositella liittopuserovaatimusten opiskelua.

Näin meneteltäessä liittotoimikunta ehdottaa noudatettavaksi Lapin piirijärjestön esityksiä seuraavin pienin muutoksin:

1. Jos SDNL:n nuoriso-osastoon pyrkivä pioneeri haluaa suorittaa liittopuseron saantivaatimukset voi hän tehdä sen nuoriso-osaston puheenjohtajan, johtokunnan jäsenen tai pioneeriohjaajan opastamana. Tentin voi vastaanottaa nuoriso-osaston puheenjohtaja tai johtokunnan jäsen sekä pioneeriohjaaja.

2. SDNL:n liittopusero luovutetaan saantivaatimukset suorittaneelle pioneerille juhlavassa tilaisuudessa, hänen siirtyessään nuoriso-osastoon.

- Aloite alle 11-vuotiaitten pioneerien III lk:n ansiomerkkivaatimusten helpottamisesta.

Alle 10-vuotiaille pioneereille on laadittu pienemmät liinansaantivaatimukset kuin vanhemmille pioneereille. Tämä onkin aivan oikein, sillä nuorimpien lasten ikä ei vielä edellytä esim. Sirolan elämäkerran käsittämistä. Kun liina on suoritettu, tulisi jatkaa ansiomerkkien opiskelua, jotta ei tulisi keskeytyksiä, mutta III lkn opintomerkin suorituksessa kohtaavat alle 11-vuotiaat vaikeuksia, koska kohdassa 4 mainitaan, että on osattava näyttää kartalta Euroopan valtiot ja pääkaupungit. Kuitenkaan alle 10-vuotiaat koululaiset eivät käytä kouluissa vielä karttaa, eivätkä alle 11-vuotiaatkaan lue maantieteestä muuta kuin Suomen kohdan. Merkkisuorituksissa pakoitamme näinollen pioneerit edelle heidän koulutehtäviään. Että alle 11-vuotiaatkin voisivat suorittaa III lk. ansiomerkkejä, ehdotamme seuraavaa:

— alle 11-vuotiaat suorittavat kaikki muut tehtävät samoin kuin vanhemmatkin pioneerit, mutta kohdassa 4 ainoastaan Suomen ja Suomen naapurikansojen rajat ja pääkaupungit, tai vaihtoehtoisesti Suomen, Neuvostoliiton ja kansandemokratian maidet rajat ja pääkaupungit. (Neuvostoliitosta tietenkin vain Moskova, ei eri tasavaltojen pääkaupunkeja).

SDPL:n Lapin Piirijärjestö.

Liittotoimikunnan lausunto alle 11-vuotiaitten pioneerien III lk:n opintomerkin suorituksista

Liittotoimikunta on Lapin Piirijärjestön aloitteen pohjalta tutkinut nuorimpien pioneerien opiskelumahdollisuuksia ja tullut siihen johtopäätökseen, että alle 11-vuotiaat pioneerit kohtaavat todella vaikeuksia III lk opintomerkin suorittamisessa.

Approved For Release 2004/02/23 : CIA-RDP83-00418R000300150002-6

Approved For Release 2004/02/23 : CIA-RDP83-00418R000300150002-6

SDPLn Liittotoimikunnan ehdotus IV:lle Liittokokoukselle.

Suomen Demokraattinen Pioneerien Liitto - Finlands Demokratiska Pioniärers Förbund ry.

SUOMEN DEMOKRAATTINEN PIONEERIEN LIITTO — FINLANDS DEMOKRATISKA PIONIÄRERS FÖRBUND RY.

SÄÄNNÖT

1 §.

Yhdistyksen nimi on Suomen Demokraattinen Pioneerien Liitto — Finlands Demokratiska Pioniärers Förbund ry. Epävirallisesti käyttää yhdistys nimestä lyhennystä SDPL — FDPF. Liiton kotipaikka on Helsingin kaupunki, mutta toiminta-alueena on koko maa.

2 §.

Liiton tarkoituksena on yhdistää maamme lapset ja varhaisnuoret kasvattavaan järjestötoimintaan. Sen päämääränä on kasvattaa hyvän henkisen ja fyysisen kunnon sekä raittiin ja terveen elämänkatsomuksen omaavaa nuorisoa, joka kykenisi valistuneena ja velvollisuuden tuntoisena osallistumaan maan yhteiskunnallisen elämän kansanvaltaistamiseen ja kehittämiseen. Liiton toiminnassa on raittiuskasvatustyöllä ensiarvoinen sija.

3 §.

TARKOITUSTAAN LIITTO TOTEUTTAA:

1. *järjestämällä esitelmiä ja alustuksia osastoillensa raittius- ja varhaisnuorisokysymyksistä sekä toimeenpanemalla kursseja,*
2. *tukemalla ja ohjaamalla alaistensa järjestöjen toimintaa henkilökohtaisen ja kirjeellisen neuvonnan avulla,*
3. *harjoittamalla julkaisutoimintaa,*
4. *järjestämällä maatakäsittäviä kulttuuri- ja urheilukilpailuja, leirejä, askartelunäyttelyitä ym. lapsia ja varhaisnuorisoa kiinnostavaa toimintaa.*

4 §.

Toiminnan tukemiseksi liitto voi omistaa kiinteistöjä ja irtainta omaisuutta, sekä asianomaisen luvan saatuaan harjoittaa kahvila-, ravintola, ja liiketoimintaa.

Myös merkin suoritustilastot kertovat, että merkkejä ei ole suoritettu läheskään siinä määrin, kuin olisi odotettu. Ja esteenä on varmaan ollut alle 11-vuotiaitten kohdalla 4 tehtävän vaatimukset.

Jotta voisimme kasvattaa pioneereja asteittain, asettamatta vaatimuksia, joiden ymmärtämiseen pioneereilla ei vielä ole edellytyksiä, on paikallaan huomioida Lapin Piirijärjestön aloite.

Toimenpiteenä asian hoitamiseksi käytännössä, esittää liittotoimikunta noudatettavaksi Lapin Piirijärjestön esitystä siten että:

— Alle 11-vuotiaat pioneerit suorittavat kaikki muut tehtävät samoin kuin vanhemmatkin pioneerit, mutta kohdassa 4 ainoastaan Suomen ja Suomen naapurikansojen rajat ja pääkaupungit.

Approved For Release 2004/02/23 : CIA-RDP83-00418R000300150002-6

Approved For Release 2004/02/23 : CIA-RDP83-00418R000300150002-6

5 §.

Liittoon voi liittyä jokainen rekisteröity yhdistys, jonka jäsenet ovat Suomen kansalaisia ja joka hyväksyy liiton säännöt ja tarkoiusperä: sekä toiminnallaan edistää liiton periaatteiden toteuttamista.

6 §.

Liiton korkeimpana päätösvaltaisena elimenä on liittokokous, joka pidetään joka kolmas vuosi, vuoden alkupuoliskolla. Liittokokouksen tarkemman ajan ja paikan määrää liittotoimikunta.

Ylimääräisen liittokokouksen pidosta päättää liittotoimikunta, joka määrää myös kokouksen ajan ja paikan.

Ylimääräinen liittokokous on kutsuttava koolle jos 1/4 liiton jäsenistä sitä kirjallisesti vaatii.

Kutsu liittokokoukseen on tiedoitettava jäsenille viimeistään kaksi (2) kuukautta ennen kokouspäivää liittokokouksen määräämässä sanomalehdessä ja kirjellisesti.

7 §.

Kukin perusjärjestö on oikeutettu lähettämään liittokokoukseen yhden kokouksessa valitsemansa edustajan jokaista alkavaa sataa (100) jäsentään kohden. Liittokokoukseen voivat lähettää edustajansa vain ne osastot, jotka ovat suorittaneet liittomaksunsa liittokokousta edeltäneeltä vuosineljännekseltä.

Jokaista piirijärjestöä edustaa yksi sen valitsema edusteja. Liittokokousedustajan valtakirjan antaa se järjestö, josta edustaja on valittu.

Valtakirjantarkastajat määrää liittotoimikunta.

Kullakin edustajalla on puhe-, esitys- ja äänioikeus. Liittotoimikunnan jäsenillä, piirisihteerillä ja toimitsijoilla, sekä jaostojen jäsenillä on vain puhe- ja esitysoikeus, mutta ei äänioikeutta.

8 §.

Esityksiä liittokokoukselle voivat tehdä kaikki liiton alaiset järjestöt ja on ne lähetettävä liittotoimikunnalle vähintään 8 viikkoa ennen liittokokousta.

9 §.

LIITTOKOKOUKSEN TEHTÄVÄNÄ ON

1. Esittää toimintakertomus liiton toiminnasta edustajakokousten väliseltä ajalta,
2. Esittää tilikertomus ja tilintarkastajain lausunto, sekä päättää tili- ja vastuuvapauden myöntämisestä liittotoimikunnalle,
3. Valita liittotoimikunnan puheenjohtaja,
4. Valita liittotoimikunta,
5. Valita kaksi (2) vakinaista ja kaksi (2) varatilintarkastajaa,
6. Määrätä liittoveron ja sisäänkirjoitusmaksun suuruus,
7. Käsitellä muut esille tulevat asiat.

10 §.

Liiton asioita hoitaa sen hallituksena liittotoimikunta, joka Liittokokousten väliajoilla on liiton ylin toimeenpanova elin. Sen muodostavat liittokokouksen valitsema puheenjohtaja, sekä kahdeksan (8) vakinaista ja neljä (4) varajäsentä, sekä muut tarvittavat virkailijat.

Liittotoimikunta on päätösvaltainen, jos vähintäin puolet sen jäsenistä on saapuvilla.

LIITTOTOIMIKUNNAN TEHTÄVÄNÄ ON:

1. Panna toimeen liittokokouksen tekemät päätökset,
2. Johtaa Liittokokousten väliajoilla liiton työtä sen kaikissa muodoissa,
3. Nimittää toimistohenkilökunta, vakinaiset ja tilapäiset järjestäjät sekä mää-

Approved For Release 2004/02/23 : CIA-RDP83-00418R000300150002-6

Approved For Release 2004/02/23 : CIA-RDP83-00418R000300150002-6

rätä heidän palkkansa ja palkkionsa.
4. Huolehtia liiton taloudenhoidosta ja jouksevista asioista.
5. Valmistaa työjärjestys ja alustukset liittokokoukseen.
6. Kutsua kokoon liittokokous.
7. Hyväksyä uudet jäsenet eli osastot.

11 §.

Liiton tilit päätetään kalenterivuosittain ja tilikirjat on jätettävä tilintarkastajille ennen helmikuun ensimmäistä päivää. Tilintarkastajien tulee suorittaa tarkastus helmikuun loppuun mennessä.

12 §.

Liiton nimen on oikeutettu kirjoittamaan puheenjohtaja, varapuheenjohtaja ja sihteeri kukin erikseen, sekä taloudellisissa asioissa taloudenhoitaja.

13 §.

Liittotoimikunta voi erottaa liiton jäsenen ja järjestön. Erotetuilla on oikeus saulliseen tai kirjalliseen selontekoon asiassa sekä oikeus kirjallisesti vedota seuraavaan liittokokoukseen.

Tälläinen vetoomus on jätettävä liittotoimikunnalle viimeistään kuukauden kuluessa siitä päivästä, kun on saanut tiedon liittotoimikunnan päätöksestä.

Erotetuksi tulee jäsen, joka toimii liiton periaatteiden ja sääntöjen vastaisesti tai toiminnallaan vahingoittaa tai häpäisee liittoa ja sen työtä.

14 §.

Liitosta voi yksityinen jäsen ja järjestö erota ilmoittamalla siitä kirjallisesti liittotoimikunnalle tai sen puheenjohtajalle, tai suullisesti liittokokouksen pöytäkirjaan. Jäsenjärjestöä ei voi erottaa liitosta, jos 5 jäsentä on toiminnan jatkamisen kannalla. Myöskään toimintaansa ei järjestö voi lopettaa saman määrän jäseniä sitä vastustaessa.

Jos osasto lopettaa toimintansa on sen jäsenillä oikeus anoa siirtoa johonkin toiseen liiton osastoon entisillä jäsenoikeuksilla.

15 §.

Muutoksia näihin sääntöihin voidaan tehdä ainoastaan liittokokouksessa. Muutosilmoitukset on jätettävä kirjallisesti liittotoimikunnalle ja on liittotoimikunnan annettava ne jäsenistön tietoon samalla tavalla kuin muutkin liittokokouksen asiat.

16 §.

Jos liitto lopettaa toimintansa tai lakkautetaan, on liiton omaisuus luovutettava varhaisnuorisotyön edistämistarkoituksessa Yrjö Sirolan Säätiölle, jonka kotipaikka on Helsingin kaupunki.

17 §.

Nissä kohdin, joissa näissä säännöissä ei ole määräystä, noudatetaan yhdistyslakia.

Suomen Demokraattinen Pioneerien Liitto - Finlands Demokratiska Pioniärers Förbund ry.

PIIRIJÄRJESTÖN SÄÄNNÖT

1 §.

Yhdistyksen nimi on Suomen Demokraattisen Pioneerien Liiton .... piirijärjestö, ja sen tarkoituksena on olla yhdyssiteenä piirin alueella toimivien Suomen Demokraattinen Pioneerien Liitto – Finlands Demokratiska Pioniärers Förbund ry:n osastojen kesken sekä niiden ja liittotoimikunnan välillä. Yhdistystä nimitetään näissä säännöissä piirijärjestöksi ja ylempänä mainittua liittoa liitoksi.

Approved For Release 2004/02/23 : CIA-RDP83-00418R000300150002-6

Approved For Release 2004/02/23 : CIA-RDP83-00418R000300150002-6

Piirijärjestön kotipaikka on .....
Sen toimialue käsittää .....

2 §.

Päämääräkseen piirijärjestö asettaa kasvattaa jäsenistöstään hyvän henkisen ja fyysillisen kunnon sekä raittiin ja terveen elämänkatsomuksen omaavaa nuorisoa, joka kykenisi valistuneena ja velvollisuudentuntoisena osallistumaan maan yhteiskunnalliseen elämään. Raittiuskasvatustyöllä on ensiarvoinen sija piirijärjestön toiminnassa.

3 §.

Tarkoituksensa toteuttamiseksi piirijärjestö ha joittaa piirinsä alueella toimintaa liiton sääntöjen ja periaatteiden pohjalla sekä liittotoimikunnan antamien ohjeiden mukaan järjestämällä kursseja pioneeriohjaajille ja muille osastojen toimihenkilöille, antaa heille ohjeita ja käytännöllisiä neuvoja. Järjestää lasten juhlia, kulttuurikilpailuja, leirejä, askartelunäytteitä, urheilukilpailuja ym. lapsia kiinnostavaa toimintaa.

Tarkoitusperiensä edistämiseksi voi piirijärjestö omistaa kiinteistöjä ja irtainta omaisuutta sekä liiton suostumuksella ja osianomaisen luvan saatuaan harjoittaa kustannustoimintaa, ravintola-, kahvila- ja kirjakauppaliikettä.

4 §.

Jäseneksi piirijärjestöön on oikeutettu pääsemään jokainen piirin alueella toimiva ja liittoon liittyvä rekisteröity yhdistys tai osasto, jonka jäsenet ovat Suomen kansalaisia ja joka hyväksyy piirijärjestön tarkoitusperät ja säännöt, ja jonka piiritoimikunta hyväksyy.

5 §.

Osastot suorittavat piirijärjestölle vakinaista piiriveroa, jonka suuruuden varsinainen edustajakokous päättää. Ylimääräisestä piiriverosta määrää ylimääräinen edustajakokous.

6 §.

Piirijärjestön hallituksena hoitaa piirijärjestön asioita piiritoimikunta, johon kuuluu puheenjohtaja ja vakinaista ja varajäsentä. Se valitaan vuodeksi kerrallaan piirijärjestön vakinaisessa edustajakokouksessa.

Piiritoimikunnan tehtävät ovat:

1. *Johtaa piirijärjestön toimintaa ja toimeenpanna liittotoimikunnan ja piirin edustajakokouksen päätökset.*
2. *Hoitaa piirijärjestön raha-asiat, joista se on vastuussa edustajakokoukselle.*
3. *Välittää liiton ja osastojen keskeisiä asioita ja tiedonantoja.*
4. *Pitää jäsenluetteloa ja laatia puolivuosittain toiminta- ja tilikertomukset liittotoimikuntaa varten piiritoimikunnan työstä.*
5. *Kutsua koolle piirijärjestön kokoukset.*
6. *Palkata piirisihteeri ja muut toimitsijat.*
7. *Hyväksyä uudet järjestöt jäseniksi piirijärjestöön.*

7 §.

Piirijärjestön nimen kirjoittavat puheenjohtaja ja piirisihteeri, kumpikin erikseen.

8 §.

Piirijärjestön edustajakokous käyttää päätösvaltaansa kaikissa järjestön asioissa. Varsinainen edustajakokous kokoontuu joka vuosi vuoden ensimmäisellä neljänneksellä ja on siitä ilmoitettava vähintäin 2 viikkoa ennen varsinaisen edustajakokouksen määräämässä sanomalehdessä ja kiertokirjeellä osastoille. Samalla tavalla kutsutaan koolle piirijärjestön ylimääräinen edustajakokous. Kokouskutsussa on huomioitava yhdistyslain 14 §:n määräykset. Edustajat piirin edustajakokoukseen valitaan osastoittain, edusteja kutakin alkavaa 30 jäsentä kohti ja kullakin edustajalla on yksi ääni.

Varsinaisen edustajakokouksen tehtävät ovat:

1. *Tarkastaa piirijärjestön toiminta- ja tilikertomukset ja tilintarkastajain lau-*

Approved For Release 2004/02/23 : CIA-RDP83-00418R000300150002-6

Approved For Release 2004/02/23 : CIA-RDP83-00418R000300150002-6

sunto, sekä niiden perusteella päättää tili- ja vastuuvapauden myöntäminen piiritoimikunnalle.

2. *Valita piiritoimikunnan puheenjohtaja ja muut piiritoimikunnan jäsenet.*
3. *Valita kaksi tilintarkastajaa ja kaksi varatilintarkastajaa.*
4. *Määrätä piiriveron suuruus.*
5. *Päättää missä lehdessä piirijärjestön ilmoitukset julkaistaan.*
6. *Käsitellä mahdollisesti esilletulevat asiat.*

9 §.

Jokaisen edustajan tulee olla varustettuna osastonsa puheenjohtajan ja sihteerin varmentamalla valtakirjalla, joiden tarkastajat piiritoimikunta määrää.

10 §.

Piirijärjestön tilit päätetään kalenterivuosittain ja piiritoimikunnan tulee jättää ne viimeistään tammikuun 15 päivään mennessä tilintarkastajille ja tilintarkastajien on suoritettava tarkastus ja annettava lausunto siitä kirjallisesti helmikuun 1 päivään mennessä. Tilintarkastajain toimiaika kestää siksi, kunnes piirijärjestön varsinainen edustajakokous on valinnut uudet.

11 §.

Ylimääräisen edustajakokouksen on piiritoimikunta velvollinen kutsumaan koolle, jos vähintäin 2/3 piirin alueella toimivista osastoista sitä kirjallisesti vaatii.

12 §.

Muutoksia ja lisäyksiä näihin sääntöihin voi tehdä piirijärjestön varsinaisessa edustajakokouksessa. Tullakseen hyväksytyiksi vaaditaan vähintäin $^3/_4$ äänten enemmistö. Muutosehdotuksesta on aina kokouskutsussa mainittava. Sääntömuutoksia koskevat päätökset on alistettava liittotoimikunnan vahvistettaviksi.

13 §.

Jos piirijärjestö purkautuu tai lakkautetaan on piirijärjestön omaisuus luovutettava Suomen Lemokraattinen Pioneerien Liitto — Finlands Demokratiska Pionäres Förbund ry:lle, jonka kotipaikka on Helsingin kaupunki.

14 §.

Niissä kohdin, joista näissä säännöissä ei ole määräystä, noudatetaan yhdistyslakia.

SDPL:n Liittotoimikunnan ehdotus IV Liittokokoukselle.

Suomen Demokraattinen Pioneerien Liitto - Finlands Demokratiska Pionärers Förbund ry.

SUOMEN DEMOKRAATTINEN PIONEERIEN LIITTO — FINLANDS DEMOKRATISKA PIONÄRERS FÖRBUND RY.

OSASTON SÄÄNNÖT

1 §.

Yhdistyksen nimi on .....

Yhdistyksen kotipaikka on ..... kaupunki, kauppala, kunta.

Yhdistyksestä käytetään näissä säännöissä nimitystä osasto. Osasto kuuluu jäsenenä Suomen Demokraattinen Pioneerien Liitto — Finlands Demokratiska Förpund ry. nimiseen yhdistykseen.

Approved For Release 2004/02/23 : CIA-RDP83-00418R000300150002-6

Approved For Release 2004/02/23 : CIA-RDP83-00418R000300150002-6

2 §.

Osaston tarkoituksena on koota paikkakunnan lapset ja varhaisnuoret kasvattavaan järjestötoimintaan. Sen päämääränä on kasvattaa hyvän henkisen ja fyysillisen kunnon sekä raittiin ja terveen elämänkatsomuksen omaavia nuoria, jotka pystyvät osallistumaan maan yhteiskunnallisen elämän kansanvaltaistamiseen ja kehittämiseen. Raittiuskasvatustyöllä on ensiarvoinen sija osaston toiminnassa.

3 §.

TARKOITUKSENSA TOTEUTTAMISEKSI OSASTO:

1. *järjestää lasten juhlia ja erilaisia tilaisuuksia, joissa sen jäsenet esittävät ohjelmaa,*
2. *järjestää urheilutoimintaa, retkeilyä, leirejä ja askartelutoimintaa, joiden avulla kehitetään varhaisnuorten ruumiillista kuntoisuutta, omatoimisuutta näppäryyttä ja huomiokykyä,*
3. *julkaisee seinä-, ym. lehtiä ja toimeenpanee henkisiä kilpailuja siten kehittäen jäsenistön taipumuksia,*
4. *muodostaa erilaisia opinto- ja harrastelukerhoja.*

4 §.

Osaston jäseneksi pääsee jokainen rekisteröity yhdistys, jonka jäsenet ovat Suomen kansalaisia, sekä jokainen alle 15 vuotias varhaisnuori, joka hyväksyy osaston säännöt ja Suomen Demokraattisen Pioneerien Liiton ohjelman sekä suorittaa osaston vuosikokouksen määräämän sisäänkirjoitus- ja jäsenmaksun.

Järjestön virallisissa kokouksissa ei alle 15 vuotiailla ole äänioikeutta

5 §.

Osaston sisäänkirjoitus- ja jäsenmaksun suuruus päätetään vuosikokouksessa vuodeksi kerrallaan.

6 §.

Osaston korkeinpana päätösvaltaisena elimenä on vuosikokous, joka pidetään helmi—maaliskuussa ja johon jäseninä kuuluvat yhdistykset valitsevat kukin viisi (5) jäsentä. Jokaisella vuosikokoukseen valitulla edustajalla ja 15 vuotta täyttäneellä jäsenellä on kokouksessa yksi (1) ääni. Vuosikokous valitsee osaston toimikunnan, jonka tehtävänä on vuosikokousten välisenä aikana olla toimeenpanevana elimenä toteuttaessa osaston tarkoitusperiä ja osaston kokouksen päätöksiä.

Vuosikokouksen tehtävät ovat:

1. *Hyväksyä osaston toimikunnan laatima toiminta- ja tilikertomus, sekä päättää vastuuvapauden myöntämisestä tilivelvollisille.*
2. *Valita toimikunnan puheenjohtaja, joka samalla toimii osaston puheenjohtajana sekä toimikunnan jäsenet.*
3. *Valita kaksi (2) tilintarkastajaa ja kaksi (2) varatilintarkastajaa.*
4. *Päättää jäsenmaksujen suuruus.*
5. *Päättää miten osaston tiedoitukset ilmoitetaan jäseneistölle.*
6. *Käsitellä mahdollisesti esille tulevat asiat.*

7 §.

Osaston asioita hoitaa sen lainmukaisena hallituksena toimikunta, joka valitaan osaston vuosikokouksessa vuodeksi kerrallaan. Toimikuntaan kuuluu puheenjohtaja ja ..... vakinaista ja ..... varajäsentä. Toimikunta valitsee keskuudestaan varapuheenjohtajan, sihteerin ja muut tarvittavat virkailijat ja on oikeutettu kiinnittämään pioneerityöhön sopiviksi katsomiaan henkilöitä. Toimikunta on vastuussa osastolle yhdistyslain 18 ja 19 § mukaisesti.

8 §.

Osaston kokouksia pidetään tarpeen vaatiessa ja käsitellään niissä toimikunnan esittämät asiat, kuitenkin huomioon ottaen yhdistyslain 14 §:n ja näiden sääntöjen vuosikokousta koskevat asiat.

Approved For Release 2004/02/23 : CIA-RDP83-00418R000300150002-6

Approved For Release 2004/02/23 : CIA-RDP83-00418R000300150002-6

9 §.

Osaston nimen kirjoittavat osaston puheenjohtaja, varapuheenjohtaja tai sihteeri, kukin erikseen.

10 §.

Kutsu vuosikokoukseen on annettava kahta (2) viikkoa ennen kokousta ja osaston vuosikokouksessa päätetyllä tavalla. Osaston kokoukseen neljää (4) päivää ennen kokousta. Osaston kokoukset kutsuu koolle toimikunta. Toimikunnan kutsuu koolle puheenjohtaja tai hänen estyneenä ollessaan varapuheenjohtaja.

11 §.

Osaston tilit päätetään kalenterivuosittain ja on ne jätettävä vähintäin kaksi (2) viikkoa ennen vuosikokousta tilintarkastajille, joiden on niistä annettava kirjallinen lausunto.

12 §.

Jäsen on oikeutettu eroamaan osastosta ilmoittamalla siitä kirjallisesti osaston toimikunnalle tai sen puheenjohtajalle, tai suullisesti osaston kokouksessa pöytäkirjaan. Jäsen, joka rikkoo osaston sääntöjä ja periaatteita tai muuten käyttäytyy opimattomasti, voidaan eroittaa osastosta määräajaksi tai lopullisesti. Eroittamispäätöksen tekee toimikunta, jonka on se alistettava osaston kokouksen vahvistettavaksi.

13 §.

Muutoksia näihin sääntöihin voidaan tehdä vuosikokouksessa. Tullakseen hyväksytyiksi vaaditaan vähintäin 3/4 äänten enemmistö. Muutosehdotuksesta on aina kokouskutsussa mainittava.

14 §.

Osastoa ei voida hajoittaa tai muuttaa muita tarkoitusperiä palvelevaksi niin pauan kun viisi (5) jäsentä haluaa pysyttää sen koossa.

15 §.

Jos osasto lakkaa toimimasta tai lakkautetaan lankeaa sen jäljelle jäänyt omaisuus Suomen Demokraattinen Pioneerien Liitto — Finlands Demokratiska Pionärers Förbund ry:lle, jonka kotipaikka on Helsingin kaupunki, käytettäväksi osaston tarkoitusperien toteuttamiseksi.

16 §.

Niissä kohdin, joissa näissä säännöissä ei ole määräystä, noudatetaan yhdistyslakia.

Tapaamme liiton 10 v. juhlaleirillä

Pioneeriliiton 10-vuotisjuhlaleiri pidetään ensi kesäkuussa Mustikkamaalla. Mustikkamaa on eräs kauneimmista Helsingin läheisyydessä olevista saarista. Leiripaikkana se on mitä parhain. Siellä on käytettävänä hyvä urheilukenttä. Uimarantana on useita satoja metrejä pitkä hiekkaranta varustettuna hyppytelineillä, joten vesiurheilun harrastajat voivat kokeilla taitojaan.

Koska leirille on pyrkijöitä suuri määrä on ollut pakko rajoittaa osanottajien määrä 600 pioneeriin. Leirille aikovan pioneerin on suoritettava liina, sillä vain pioneeriliinan omaava pioneeri voi sinne päästä. Alin ikäraja on 11 vuotta, joten alle 11 vuotiaat eivät voi leirille osallistua. Toivottavasti ahkerat nuoremmat pioneerit voivat osallistua entistä runsaslukuisemmin piirien ja osastojen järjestä-

Approved For Release 2004/02/23 : CIA-RDP83-00418R000300150002-6

Approved For Release 2004/02/23 : CIA-RDP83-00418R000300150002-6

mille leireille, ja näin päästä mielenkiintoisesta leiritoiminnasta osalliseksi.

Ennen juhlaleiriä on Mustikkamaalla ohjaajien ja rengasvastaavien koulutusleiri joka kestää viikon. Tälle leirille pääsee n. 60 pioneeria (yli 13 vuotiaita) ja 40 ohjaajaa.

Leiriajat ovat seuraavat. Kuntoisuusleiri ajalla 8—15. 6. Juhlaleiri alkaa 16 päivä ja loppuu 23 päivä kesäkuuta. (16 päivä on tulopäivä ja 23 lähtöpäivä.)

Leirin ohjelma on mitä monipuolisin. Mustikkamaalla tullaan pitämään kolme iltanuotiota, joihin on jo nyt aloitettu harjoitella ohjelmaa. Kaksi nukketeatteria, pioneerien oma orkesteri, singnalistiryhmiä, yksinesiintyjiä, näytelmäryhmiä jne. tulee esiintymään leirillä. Lisäksi tulee pioneerien omaan käyttöön leirin ajaksi elokuvateatteri. Näytäntöjä on joka päivä. Pioneerit tulevat tekemään päivittäin tutustumiskäyntejä kaupungin nähtävyyksille. Käydään Suomenlinnassa, Korkea- ja Seurasaaressa, teollisuuslaitoksissa ja teattereissa.

Oman lukunsa tulee muodostamaan erilaiset teknilliset välineet ja kojeet leirillä. Mainittakoon esimerkiksi pioneerien käytössä oleva suurikokoinen moottorivene, oma keskusradio jonka tiedoitus- ja viihdeohjelman pioneerit itse suorittavat. Leiriltä löydämme myös kamerakerhon laboratorioineen, seinälehti- ja lehtikerhon, puhelinasemat, luonnontieteellisen kerhon ja paljon muuta mielenkiintoista.

Ne pioneerit, jotka eivät voi leirille osallistua, ovat tervetulleita Helsinkiin 18- ja 19 päivinä jolloin leiriläiset ovat järjestäneet komean iltanuotion sähiäisineen ja reippaine ohjelmineen.

Seuraavassa numerossa kerromme enemmän juhlaleiristä. Kuulemiin. Leirillä tapaamme.

Kake.

14 § - 18 § - 19 § ...???

Koska SDNL:n ja SDPL:n säännöissä viitataan yhdistyslain 14 — 18- ja 19 pykäliin, on katsottu olevan aiheellista julkaista ao. kohdat Merkkitulessa.

14 §

Yhdistyksen kokouksessa älköön tehtäkö päätöstä sääntöjen muuttamisesta tahi yhdistyksen purkamisesta taikka kiinteistön ostamisesta, muumisesta taha kiinnittämisestä, ellei sellaista asiaa ole kutsumuksessa erittäin mainittu.

Päätöksistä, jotka tehdään yhdistyksen kokouksessa, on laadittava pöytäkirja, joka on yhdistyksen itsensä hväksyttävä tahi vähintään kahden kokouksessa läsnä olleen yhdistyksen jäsenen tarkistettava ja oikeaksi todistettava.

18 §

Hallituksen tulee lain ja yhdistyksen sääntöjen sekä yhdistyksen kokouksen antamain ohjeiden mukaan huolellisesti hoitaa yhdistyksen asioita.

Yhdistyksen kokouksen päätöksellä voidaan hallituksen jäsen toimestaan erottaa, vaikka se aika, joksi hän on valittu, ei ole loppuun kulunut.

19 §

Hallituksen jäsen ja muu yhdistyksen toimihenkilö vastatkoon siitä vahingosta jonka hänen huolimattomuutensa taikka lain tahi yhdistyksen sääntöjen vastainen toimensa on yhdistykselle tuottanut. Jos vahinko on useampien tuottama, vastatkoon kukin omasta ja toistensa puolesta.

Approved For Release 2004/02/23 : CIA-RDP83-00418R000300150002-6

Approved For Release 2004/02/23 : CIA-RDP83-00418R000300150002-6

AUNE LAHDENPERÄ:

Pioneerit SDPL:n 10 vuotisjuhlallisuuksiin

Kesäkuun 19 päivänä 1955 marssivat sadat maamme pioneerit Helsingin kaduilla. Rumpujen pärinässä ja torvien soidessa liehuttavat pioneerimme viirejään, kantavat askartelunäytteitään ja toimintamuotojensa symbooleita, tanhuten, urheillen, leikkien ja nauraen. Kulkue esittelee pioneeritoimintaa etelän seuduilta aina Lapin kairoille saakka. Kulkueen näkeminen tulee varmasti jättämään ajatuksia Suomen pioneerien toiminnasta, sen merkityksestä ja suunnattomasta kasvusta näiden 10 vuoden aikana.

Kulkue matkaa pääjuhlapaikalle, jossa suurin juhlallisuuksin vietetään liittomme 10-vuotisen taipaleen pääjuhlaa. Siellä esiintyvät maamme parhaat pioneeriryhmät, ulkolaiset pioneerit, nuorisoliittolaiset ja kotimaiset taiteilijat.

Tämä kesäkuinen päivä kuuluu pioneereille ja vain pioneereille. Se tulee viettää yhdessä, unohtumattomana ja ikimuistoisena. Siksi on syytä jokaisella paikkakunnalla, jokaisessa osastossa valmistautua 10-vuotisjuhlia varten.

Juhlakulkue ja pääjuhla on kuitenkin vain osa, joskin varsin huomattava, liittomme 10-vuotisjuhlaleirin kulttuurisuunnitelmasta. Siihen liittyy läheisesti myös pioneerien ja varhaisnuorten oma konsertti. Haluamme tässä yhteydessä välittää kutsut kaikille musiikin, laulun ja tanssin taitajille ja toivomme heidän ilmoittautuvan omaan konserttiinsa, joka alustavien suunnitelmien mukaan pidetään perjantaina 17 päivänä kesäkuuta. Seuraavana päivänä, lauantaina, tulemme istumaan iltaa ystävyysnuotion ympärillä. Ohjelmassa esiintyvät suomalaisten pioneerien lisäksi ulkolaiset vieraamme, lapsiryhmiä Helsingistä sekä erilaisia taiteilijoita ,kuten jonglöörejä, akrobaatteja, taikureita, tanssijoita, opetettuja eläimiä jne.

Kulttuurisuunnitelmaan liittyy myös ohjelmalliset tilaisuudet Helsingin puistoissa ja työpaikoilla, tutustumisretket Korkeasaareen ja yleensä Helsingin nähtävyyksiin, raikkaat moottoriveneajelut, leikilliset kilpailut, käynti Suomen Työväenteatterin näytännössä uudessa kesäteatterissa jne.

Toivomme jokaisen pioneerin ja jokaisen ohjaajan antavan oman arvokkaan tukensa suurten 10-vuotisjuhlallisuuksien onnistumiselle.

VALTAKIRJAT LIITTOKOKOUSEDUSTAJILLE

Liittokokousedustajien valtuuttaminen tapahtuu joko pöytäkirjan otteella tai esim. seuraavanlaista valtakirjaa käyttäen:

Valtuutamme lisäksi Kurikan ja Kerttu Kankaisen, edustamaan järjestömme SDNL:n ja SDPL:n sääntömääräisessä liittokokouksessa Kotkan Teknillisen Koulun juhlasalissa 8—11 päivinä huhtikuuta 1955.

Leppäsalon Demokraattiset Nuoret r.y.

Elsa Honkanen Risto Rajamäki

Todistavat:

Anselmi Armi - Helmi Pyykkönen

Approved For Release 2004/02/23 : CIA-RDP83-00418R000300150002-6

Approved For Release 2004/02/23 : CIA-RDP83-00418R000300150002-6

Epäsiveellisten julkaisujen estäminen

Komitea ehdottaa v. 1927 annetun lain täydentämistä ja asiantuntijalautakunnan asettamista

Valtioneuvoston asettama komitea, jonka tehtävänä on ollut harkita toimenpiteitä siveellisesti vahingollisten julkaisujen levittämisen ja tuottamisen ehkäisemistä koskevien lainsäännösten uudistamiseksi, jätti tiistaina 25. 1. 54 valtioneuvostolle ehdotuksensa. Komitea ehdottaa epäsiveellisten julkaisujen levittämisen ehkäisemisestä v. 1927 annettua lakia täydennettäväksi siten, että aikakautinen julkaisu, joka toistuvasti sisältää sukupuolikuria tai säädyllisyyttä loukkaavia kirjoituksia tai kuvia, voitaisiin painovapaus'aissa säädetyssä järjestyksessä lakkauttaa määräajaksi sekä että oikeusministeriön käytettäväksi asetettaisiin erityinen asiantuntijalautakunta, jonka tehtävänä olisi jatkuvasti seurata sellaisia julkaisuja, joihin vuoden 1927 lain säännökset voivat tulla sovellettaviksi, ja tehdä oikeusministeriölle esityksiä laissa tarkoitettuihin toimenpiteisiin ryhtymisestä tällaisia julkaisuja vastaan sekä antaa ministeriölle niitä koskevia lausuntoja.

Komitean puheenjohtajana oli toiminut oikeusneuvos **Jalmari Lehtonen** sekä jäseninä **ylimääräinen** hallintoneuvos **Lemmikki Kekomäki** varat. **Helvi Sipilä**, lääket. lis. Martti Paloheimo ja lehtori **G. von Weissenberg**.

SUOMI - UNKARI - ILTA

Järjestäessämme kerhoiltoja useasti, tulee niistä helposti saman kaavan mukaisia, eivätkä ne enää kiinnosta nuoria siinä määrin kuin pitäisi — Tämän vuoksi esittelemme vaihteeksi »Suomi—Unkari—illan» ohjelman, joka kuitenkin poikkeaa tavallisesta tyylistä siinä, että nyt järjestämme iltaan Suomi Unkari-Seuran avulla myöskin pienen unkarilaisia tavaroita käsittelevän näyttelyn, joka omalla tavallaan auttaa uudella värillään illan monipuolistumista. Mitä paremmin osaamme näyttelyn asettaa esille, sitä onnistuneemmin se tukee iltamme muuta ohjelmaa.

Näyttelyesineet, samoin kuin filmit, äänilevyt taikka rainat on tilattavissa osoitteella: **Suomi—Unkari-Seura, Helsinki**, Pohjoisranta 4 A 14.

Kaitafilmit: Vuosisadan ottelu (Unkari Englanti 25. 11. -53). Kauneuden ja voiman juhla (Budapestin stadionin avajaiset). Pallo lentää (Lentopallon opetusfilmi). ABC-vitamiinit (piirretty lastenfilmi). Pioneereja. Unohtumaton kohtaus (Moisejevin yhtyeen vierailu Unkarissa). Päivä Unkarissa.

Rainat: Unkarilainen taide. Unkarilaiset kansantanssit. Unkarilaiset kansanpuvut.

Suomi-Unkari-Seura perii näistä välineistä vain lähetyskulut ja samalla vaatii, että lähetettyä tavaraa käsitellään huolellisesti eikä sitä hukata.

Illan ohjelma voisi olla esim. tällainen:

Alkusoitto. Suomalaista ja unkarilaista musiikkia äänilevyiltä.

Elokuva- taikka rainaesitys.

Laulua. Tytö- taikka poikaryhmä, esim. Suomal.k.l. Merkkituli 1954/10. **Unkaril.** kl. Heijaa heijaa. 101 kitaralaulua, siv. 42.

Lausuntaa. Esim. Kantelettaresta ja Unkaril .runoutta »Vapauden tulet»(kust. Kansankulttuuri.

Kansantanhuja. Esim. **»Saaristolaispolska»** ja **»Verkaa»**. **Helvi Jukarainen.** Suomen nuorison leikkejä.

Elokuva- taikka rainaesitys.

Yhteislaulua. Kotimaani ompi **Suomi**... Festivaalilaulukirja 1. **Kaunis on, kaunis** on... 104 kitaralauluja **siv. 44. Tanssia.**

Approved For Release 2004/02/23 : CIA-RDP83-00418R000300150002-6

Approved For Release 2004/02/23 : CIA-RDP83-00418R000300150002-6

Johtokunnan kokoukset

Tämä Merkkitulen numero käsittelee kaikkia niitä kysymyksiä joita tullaan käsittelemään liittokokouksessa. Edustajien tulee esiintyä kokouksessa jäsenistön mielipiteiden tulkkina. Tämän vuoksi on johtokunnassa käsiteltävä kokousesitykset ja mahdollisuuksien mukaan tärkeimmät aloitteet, päätöslaselma ja toimintaohjelmaehdotus.

Johtokunnassa olisi harkittava seuraavia toimenpiteitä:

a) Järjestetään huhtikuun alussa kerhoilta, jonka ajasta esim. puoli tuntia käsitellään päätöslauselmaa tai jotakin osaston toiminnalle tärkeätä aloitetta.

b) Jos osaston toimesta järjestetään juhla tai muu yleisötilaisuus huhtikuun aikana niin sen ohjelmassa tai puheessa lyhyesti tuodaan esille liittokokouksen merkitys nuorisotoiminnalle. Kokouksen jälkeen luonnollisesti esitellään kokouksen päätöksiä.

c) Kokousvalmisteluissa muodostaa päätavoitteen nimien kerääminen Wienin vetoomukseen (kilpailusäännöt julkaistu Merkkituli n:o 2 siv. 74). Kilpailun ensimmäinen vaihe päättyy liittokokoukseen. Tämän vuoksi on jokaisessa osastossa varmistettava, että keräys on todella alkanut sekä huolehdittava siitä, että kerätyt nimet toimitetaan ajoissa piirijärjestölle.

d) Liittokokouksen jälkeen järjestetään johtokunnan kokous jossa käsitellään toimenpiteet joita liittokokouksen päätökset aiheuttavat. Johtokunnan päätökset esitetään osaston kerhoillassa.

2) Tarkistetaan toimenpiteet, joita on suoritettu Vapun viettoon osallistumiseksi. (Vappuun liittyviä tehtäviä esitetty Merkkituli n:o 2.)

a) 27. 4. ilmestyy vappu-Terä. Irtonumeroiden tilaukset tehtävä 7. 4. -55 mennessä.

b) 27. 4. ilmestyvässä Terässä julkaistaan vapputervehdyksiä, jotka on lähetettävä Terän konttoriin 7. 4. -55 mennessä.

3) Piirikokoukset pidetään kaikissa piireissä huhti-toukokuun aikana. Näissä kokouksissa tullaan päättämään toimenpiteistä joita liittokokouksen asettamat tehtävät antavat eri piirijärjestöille. Johtokuntien olisi jo nyt sovittava siitä miten osaston edustus turvataan piirikokoukseen.

LIITTOKOKOUSEDUSTAJA:

Tutustu huolellisesti tähän Merkkituleen ja ota se mukaasi Liittokokoukseen.

MERKKITULI
Toimitus ja konttori: Helsinki, Aleksanterinkatu 36 A (SDNL)

Toimitusneuvosto: Olavi Hänninen (vastaava toimittaja)

M. Kainulainen ja Reetta Koskinen.

Puhelin: Toimitus 23937, Konttori 35629. **Postisiirtotili 79384.**

Tilaushinnat: 12 kk. 350:—, 11 kk. 330:—, 10 kk. 300:—, 9 kk. 270:—, 8 kk. 240:—, 7 kk. 210:—, 6 kk. 180:—, 5 kk. 150:—, 4 kk. 120:—, 3 kk. 90:—. Irtonumerot 30:—.

Ilmoitushinnat: Koko sivu 5.000:—, Puoli sivua 3.000:—, ¼ sivua 1 500:—.

Approved For Release 2004/02/23 : CIA-RDP83-00418R000300150002-6

Approved For Release 2004/02/23 : CIA-RDP83-00418R000300150002-6

Savu siintää autiomaasta

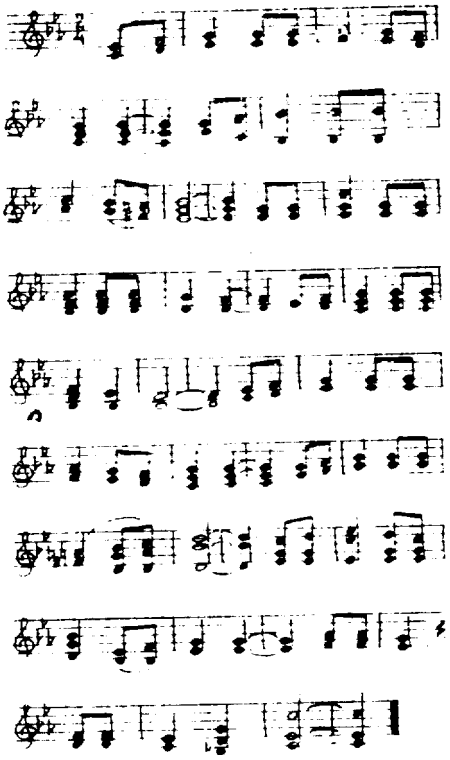

Sanat ja säve: ANTERO BYMAN.

Savu siintää autiomaasta,
valo välkkyy kuin auringon.
Pölypilvessä kuoleman saasta
yli maapallon noussut on.
Meitä uhkaavat alhaiset voimat
sodan hurmasta huutavain,
ylivallasta unelmoivat
ihmisyytensä unhottain.

Mustat, keltaiset veljemme saavat,
siskot Aasian, Afrikan
kovin tuntea viiltävät haavat
herra-armeijain valtikan.
Vetypommeilla uhkaavat syöstä
koko maan ylle turmion,
käsin ahkerin tehdystä työstä
tehdä roihuavan raunion.

Hengen ylväistä aarteista heille
korulauseilla kerrotaan,
niiden arvoa vain tyranneille
kullan painolla verrataan.
Heille kärsimys, kuoleman koitto,
pelon kouristus kansojen
on vain helpoimmin ansaittu voitto,
lähde runsaimman rikkauden.

Rauhanrintama voittoihin kulkee,
kansat nousevat toimintaan,
kodit, lapsoset suojaansa sulkee
vetypommeilta voimallaan.
Orjan kahleensa katkoen voittaa
kansat kaivatun vapauden.
Aika rauhan ja veljeyden koittaa,
aika suuri ja onnellinen.

Satakunnan Yhteisv. Oy — Pori 1955.

Approved For Release 2004/02/23 : CIA-RDP83-00418R000300150002-6

Approved For Release 2004/02/23 : CIA-RDP83-00418R000300150002-6

Aikakauslehti
Kommunisti
HELSINKI - KOTKANKATU 9
Puhelin: Vaihde (Lehtitalo) 70491
Postisiirtotili 78444

Helsinki, postileiman päivänä.

Puoluekoulujen ja -kurssien ohjaajille

HYVÄ TOVERI

Kommunisti tahtoisi auttaa Sinua vaikeassa, vastuunalaisessa ja tärkeässä työssäsi, jäsenjoukkojemme poliittisessa kasvattamisessa, koska se on Kommunistinkin perustehtävä.

Voidakseen parhaalla mahdollisella tavalla tukea Sinua ja auttaa puolueen jäsenten yleistä kasvatustyötä Kommunisti tarvitsee vastavuoroisesti myös Sinun apuasi.

● Toivomme, että kaikessa opetustyössäsi käyttäisit niin usein kuin mahdollista Kommunistia lähdeaineistona, osoittaisit oppilaillesi Kommunistista ne kohdat, joista saa valaistusta kuhunkin opiskeluteemaan.

> *Luettelemme muutamia esimerkkejä: Suomen työväenliikkeen historiaan* saa aineistoa Antti Hyvösen luennoista (Kommunisti 1953—54—55). *SKP:n historiaa ja puoluetyötä* käsitellään mm. X edustajakokouksen aineistossa (Kommunisti 11/1954). *Työväenluokan yhteisrintaman rakentamisesta* on kirjoituksia Kommunistin numeroissa 2, 3, 5, 9-10 ja 11/1954. *Työväenluokan ja sivistyneistön suhdetta* selvittää Tuure Lehénin kirjoitus Kommunistissa 9-10/1954 ja *sivistyneistön nykyistä asemaa kapitalistisissa maissa* M. Rubinsteinin jatkoartikkeli (Kommunisti 8, 12/1954 ja 1/1955). *X edustajakokouksen aineistossa* (Kommunisti 11/1954) on puheenvuoroja mm. *talonpoikaiskysymyksestä* (Aarne Hulkkonen, Armas Paakkunainen ja Antti Tikkala).

Opettajan olisi huolella tutustuttava Kommunistin kirjoituksiin ja harkittava, mitä kohtia hän voi käyttää ja miten ne on yhdistettävä opiskeltavaan aineeseen.

● Toivomme, että pyrkisit kasvattamaan oppilaistasi Kommunistin jatkuvia lukijoita, käyttäjiä ja levittäjiä ja että ohjaisit heitä saamaan Kommunistista apua käytännölliseen puoluetyöhön.

● Toivomme, että lähettäisit jatkuvasti toimitukselle huomautuksia Kommunistin sisältöön nähden ja esittäisit kirjoitusten aiheiksi kysymyksiä, joiden selvittämistä opetuskokemuksesi perusteella pidät tarpeellisena.

Tervehtien

KOMMUNISTIN TOIMITUS

Matti Janhunen

Approved For Release 2004/02/23 : CIA-RDP83-00418R000300150002-6

Approved For Release 2004/02/23 : CIA-RDP83-00418R000300150002-6

Väitetään:

allekirjoitukset vetoomuksissa eivät auta yhtään mitään,

mutta

rauhanliikkeen tähänastisella toiminnalla ja järjestetyillä **allekirjoitusten keräyksillä on ai kaansaatu**

— ETTÄ atomipommia ei käytetty Korean ja Indokiinan sodissa,

— ETTÄ yleisen mielipiteen painostus johti suurvaltojen neuvotteluihin ja näitten sotien päättymiseen,

— ETTÄ yhä voimistamalla yleisen mielipiteen vaatimusta suurvallat voidaan pakottaa sopimukseen atomiaseitten kieltämisestä.

Väitetään:

Suomi on pieni maa, joten meillä ei ole mitään mahdollisuuksia toimia rauhan hyväksi,

mutta

meidän maamme kohtalo on myöskin vaakalaudalla ja meidän kansamme mielipide vaikuttaa tässä asiassa osana maailman yleistä mielipidettä.

Väitetään:

puheet atomiaseiden kiellosta ovat vain määrätyn poliittisen suunnan propagandaa ja palvelevat vain määrättyä valtaryhmittymää,

mutta

atomisota uhkaa samalla tavalla kaikkia. Atomiasotta on sekä idässä että lännessä. Atomiaseiden kansainvälinen kielto on koko ihmiskunnan yhteisen edun mukainen. Sitä ovatkin asettuneet kannattamaan useat arvovaltaiset kansainväliset järjestöt, kuten
Kansainvälisen Punaisen Ristin Kuvernöörineuvosto, joka julkilausumassaan toukokuulta 1954 "kehoittaa kaikkia kansakuntia

a) tehostamaan pyrkimyksiään selkkausten rauhanomaiseen ratkaisuun,

b) jatkamaan hellittämätöntä työtä yleisen aseistariisumisen puolesta,

c) sopimaan kaikkien atomiaseiden, kaasujen ja bakteerien sotilaallisen käytön ehdottomasta ja tehokkaasta kieltämisestä", ja

Kirkkojen Maailmanneuvoston elokuussa 1954 hyväksymässä rauhanvetoomuksessa katsotaan ehdottoman tärkeäksi edellytykseksi, mikäli hirvittävä onnettomuus halutaan välttää

"Kaikkien joukkotuhoaseiden, myös atomi- ja vetypommien kielto sellaisen kansainvälisen tarkastuksen ja valvonnan alaisena, joka takaa kaikkien kansakuntien turvallisuuden. Samalla on voimakkaasti vähennettävä kaikkia muita varusteluja."

Yhdy kansojen yhteiseen toimintaan atomisotaa vastaan!

Approved For Release 2004/02/23 : CIA-RDP83-00418R000300150002-6

Suomen Rauhanpuolustajat ry.

Approved For Release 2004/02/23 : CIA-RDP83-00418R000300150002-6

TIEDÄTTEKÖ,

— että tietty määrä vetypommiräjähdyksiä tekisi maapallon ilmakehän hengitykselle kelpaamattomaksi 5 000 vuoden ajaksi? (Sir Winston Churchillin ilmoitus Englannin alahuoneessa 2. 11. 1954.)

— että lukuisten atomi- ja vetypommiräjähdysten aiheuttaman ilmakehän saastumisen seurauksena saattaisi maan päälle ilmestyä inhimillisten epäsikiöitten suku? (Kuuluisan kanadalaisen fyysikon, tri George Volkoff'in lausunto.)

— että suoritetut vetypommiräjäytykset ovat jo nyt aikaansaaneet muutoksia luonnonolosuhteissa? (Nobel-palkinnon saaneen tiedemiehen, professori Louis de Broglien lausunto.)

— että 12 prosenttia toisessa atomipommituskohteessa, Nagasakin kaupungissa vuosina 1950—1953 syntyneistä lapsista on ollut epänormaaleja? (Nagasakin kätilöitten varapuheenjohtajan, Mazane Morozumin tiedonanto.)

— että Atlantin-liiton armeijat tullaan uudelleenjärjestämään atomisodankäyntiä varten? (Atlantin-liiton ministerineuvoston päätös joulukuussa 1954.)

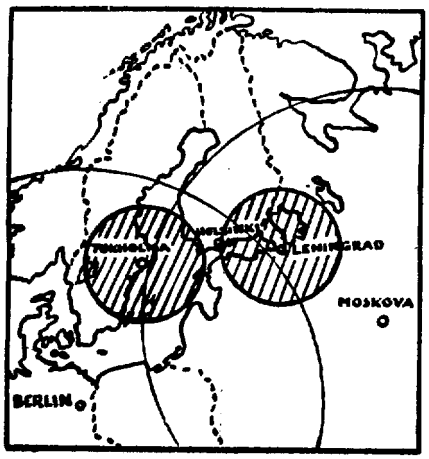

— että jos vetypommi pudotettaisiin Moskovaan tai Berliiniin, joutuisi suuri osa maatamme 1 200 kilometrin säteellä leviävän kuolemantuhkan vyöhykkeeseen ja jos vetypommi pudotettaisiin Leningradiin tai Tukholmaan, niin olisivat Kaakkois- ja Etelä-Suomi tai Lounais-Suomi 300 kilometrin säteellä leviävässä, välittömässä vaaravyöhykkeessä.

— että atomivoima rauhanomaisiin tarkoituksiin käytettynä merkitsisi ihmiskunnalle ennennäkemättömiä hyvinvoinnin mahdollisuuksia? Atomivoimaa voitaisiin käyttää mm. voimanlähteenä luonnonrikkauksista köyhissä seuduissa.

— että atomivoiman avulla voidaan hävittää bakteereja, estää kulkutauteja, taistella syöpää vastaan ja yleensä kohottaa ihmiskunnan terveyttä ja hyvinvointia?

— että atomisotavarustelut ovat ratkaisevana esteenä atomivoiman rauhanomaiselle käytölle, koska ne sitovat kansakuntien varat ja tiedemiesten nerouden tuhovälineitten valmistukseen?

Kaiken tämän takia on välttämätöntä, että kaikkialla, myös Suomessa, yhdytään Maailman Rauhanneuvoston julistamaan kamppailuun atomisodan valmistelujen estämiseksi

Jokaisen suomalaisen nimi vetoomukseen atomisotaa vastaan!

Tänään eräät hallitukset valmistavat atomisodan aloittamista. Ne tahtovat saada kansat myöntymään atomisodan välistämättömyyteen.

Atomiaseiden käyttö johtaisi kaikkituhoavaan sotaan.

Me julistamme, että hallitus, joka päästää valloilleen atomisodan, menettää kansansa luottamuksen ja saa kaikkien kansojen tuomion.

Nyt ja aina vastustamme kaikkia niitä, jotka valmistelevat atomisotaa. Vaadimme kaikissa maissa atomiasevarastojen hävittämistä ja atomiaseiden tuotannon viipymättöntä lopettamista.

MAAILMAN RAUHANNEUVOSTO

Approved For Release 2004/02/23 : CIA-RDP83-00418R000300150002-6